



GOVERNO MUNICIPAL
MATUREIA
O FUTURO É DE QUEM TRABALHA

Jornal Oficial do Município

ESTADO DA PARAÍBA

PREFEITURA MUNICIPAL DE MATUREIA

Lei nº111 de 10 de março de 2001

TIRAGEM DESTA EDIÇÃO: ESPECIAL

Matureia, 15 de dezembro de 2025.

EDITAL DO CONCURSO PÚBLICO Nº 001/2025



2.3 O candidato que se inscrever na condição de Pessoa com Deficiência (PcD) onde não haja vaga reservada nos termos do Decreto Federal nº 9.508/2018, somente poderá ser contratado nesta condição se houver ampliação das vagas inicialmente ofertadas neste Edital, a critério da Administração Pública.

3 DAS ESPECIFICAÇÕES DOS CARGOS/FUNÇÕES PÚBLICAS

3.1 As atribuições gerais do cargo constam do ANEXO II deste Edital.

3.2 A escolaridade mínima exigida para ingresso no cargo está discriminada no ANEXO I deste Edital.

3.3 A comprovação da escolaridade mínima exigida será feita por meio de diploma devidamente registrado e legalmente reconhecido, expedido por instituição de ensino credenciada no Conselho Estadual de Educação - CEE ou no Ministério da Educação - MEC, conforme aponta o ANEXO I deste Edital.

3.3.1 Caso o candidato ainda não esteja de posse do diploma, este documento poderá ser substituído por certidão de conclusão de curso acompanhada de histórico escolar, emitida nos últimos 30(trinta) dias por instituição de ensino credenciada, devendo o referido diploma ser apresentado em um prazo de 180(cento e oitenta) dias.

3.4 A jornada de trabalho dos candidatos contratados encontra-se determinada no ANEXO I desse Edital.

3.4.1 A jornada de trabalho é definida pelo MUNICÍPIO DE MATUREIA - PB e previstas no ANEXO I, não se admitindo, da parte do candidato classificado, nenhuma alegação contrária aos atos normativos.

3.5 O horário e o local de trabalho dos candidatos contratados serão determinados pelo MUNICÍPIO DE MATUREIA - PB à luz de seus interesses e necessidades.

3.6 O salário inicial do cargo/função encontra-se discriminada no ANEXO I.

3.7 Os candidatos nomeados estarão subordinados ao Regime Geral da Previdência.

3.8 O exercício do cargo poderá implicar a necessidade de viagem do servidor, a critério do MUNICÍPIO DE MATUREIA-PB.

4. DA INSCRIÇÃO

4.1 DAS DISPOSIÇÕES GERAIS

4.1.1 A inscrição será efetuada, exclusivamente via internet, no endereço eletrônico: www.funvapi.com.br, por meio do link correspondente às inscrições no período compreendido entre 08h00min do dia 18 de dezembro de 2025 às 23h59min do dia 18 de janeiro de 2026, considerando como horário oficial o de Brasília/DF, mediante o pagamento da respectiva taxa, por meio de boleto eletrônico, pagável em toda a rede bancária, observados os horários de atendimento e das transações financeiras de cada instituição bancária.

4.1.2. A inscrição do candidato neste Concurso Público implicará o conhecimento e a tácita aceitação das normas e condições estabelecidas neste Edital, em relação às quais não poderá alegar desconhecimento.

4.1.2.1. Dentre as condições estabelecidas, fica ciente o candidato que no ato voluntário de inscrição, concorda com a publicidade de dados como seu nome completo, data de nascimento, nº de inscrição, nº de documento, notas e resultados advindos do Concurso Público para o qual se inscreveu, em obediência ao preceito constitucional esculpido no caput do art. 37 da Constituição da República de 1988 que preconiza que a administração pública direta e indireta, fundacional e autárquica deve dar publicidade aos seus atos, assim como em obediência ao que determina a Lei Federal nº 13.709, de 14 de agosto de 2018 (Lei Geral de Proteção de Dados - LGPD) no inciso III, do art. 2º e no inciso X, do § 3º do art. 7º, combinado com incisos II, III e IV do mesmo art. 7º da referida lei, que dispõe sobre a viabilidade do uso de dados pessoais nos casos em que a administração pública exerça sua função também através de contratos, convênios ou instrumentos congêneres, como é o caso.

4.1.2.1.1. No momento da inscrição o candidato deverá autorizar que seus dados sejam devidamente tratados e processados pela banca organizadora. Caso assim não proceda, ficará vedada a participação do mesmo no referido Concurso Público.

4.1.3. Além das exigências contidas neste Edital, o candidato tem pleno conhecimento de que, depois de convocado e contratado:

a) Não poderá mudar de cargo sem outro Concurso Público;

b) Deverá assumir a vaga escolhida, respeitada sua opção, quando de sua inscrição, de acordo com o constante no Quadro do ANEXO I;

c) Deverá ser respeitado o planejamento do MUNICÍPIO DE MATUREIA - PB e a ordem de classificação desse certame para o preenchimento das vagas ofertadas durante o prazo de validade do Concurso Público;

d) Estará impedido de acumular cargos, empregos ou funções públicas nos termos da legislação vigente.

4.1.4. Para evitar ônus desnecessário, o candidato deverá orientar-se e apenas efetuar a inscrição e recolher o valor respectivo após tomar conhecimento do disposto neste Edital e seus anexos, e certificar-se de que preenche todos os requisitos exigidos para o cargo/função pública de escolha.

4.1.5. As informações prestadas no Formulário Eletrônico de Inscrição são de inteira responsabilidade do candidato, eximindo-se o MUNICÍPIO DE MATUREIA - PB e a FUNVAPI de quaisquer atos ou fatos decorrentes de informação incorreta, endereço inexato ou incompleto ou opção incorreta referente ao cargo/função pública pretendida, fornecidos pelo candidato, sendo assegurado ao candidato o direito de solicitar a devida correção.

4.1.6. Declarações falsas ou inexatas constantes do Formulário Eletrônico de Inscrição determinarão o cancelamento da inscrição e a anulação de todos os atos delas decorrentes, em qualquer época, sem prejuízo das sanções penais cabíveis.

4.1.7. No ato da inscrição não se exigirá do candidato cópia de nenhum documento, sendo de sua exclusiva responsabilidade a veracidade dos dados informados no Formulário Eletrônico de Inscrição, sob as penas da lei.

4.1.8. A inscrição e o valor de inscrição pago pelo candidato serão pessoais e intransferíveis.

4.1.9. Não serão aceitas solicitações de inscrição que não atenderem ao estabelecido neste Edital.

4.1.9.1. Serão consideradas válidas e efetivadas as inscrições que tiverem sido realizadas e pagas de acordo com o disposto no item 4 deste Edital ou isentas de acordo com o disposto no item 5.

4.1.9.2. Será permitido ao candidato inscrever-se em mais de um cargo/função pública.

4.1.9.3. Caso o candidato inscreva-se em mais de um cargo/função pública, o mesmo deverá observar se a data e/ou o turno das provas destes cargos estão em dia e horário diferentes, para que possa realizar as respectivas provas.

4.1.9.4. Quando do processamento das inscrições, se for verificada a existência de mais de uma inscrição para o mesmo cargo/função pública realizada e efetivada (por meio de pagamento ou isenção da taxa de inscrição) por um mesmo candidato, será considerada válida aquela que tiver sido realizada por último. As demais inscrições do candidato nesta situação serão automaticamente canceladas, não cabendo reclamações posteriores.

4.1.10. É vedada a participação de membros da comissão como candidatos nesse Concurso Público.

4.1.11. Depois de confirmados e transmitidos os dados cadastrados pelo candidato no Formulário Eletrônico de Inscrição não serão aceitas:

a) Alteração no cargo/função pública indicado pelo candidato no Formulário Eletrônico de Inscrição ou Transferências de inscrições ou da isenção do valor de inscrição entre pessoas.

b) Transferências de pagamentos de inscrição entre pessoas;

c) Alteração da inscrição do concorrente na condição de candidato da ampla concorrência para a condição de Pessoa com Deficiência - PcD.

4.1.12. A não comprovação do pagamento do valor de inscrição ou o pagamento efetuado em quantia inferior determinará o cancelamento automático da inscrição.

4.2 DOS PROCEDIMENTOS PARA INSCRIÇÃO:

4.2.1 Para inscrever-se neste Concurso Público, o candidato deverá acessar o endereço eletrônico www.funvapi.com.br por meio do link INSCRIÇÕES AQUI durante o período das inscrições, efetuar sua inscrição conforme os procedimentos estabelecidos a seguir:

a) Ler atentamente este Edital e o Formulário Eletrônico de Inscrição;

b) Preencher o Formulário Eletrônico de Inscrição e transmitir os dados via internet, providenciando a impressão do Comprovante de Inscrição;

c) Gerar e imprimir o boleto bancário para pagamento do valor da inscrição correspondente, em qualquer banco do sistema de compensação bancária;

d) Efetuar o pagamento da importância referente à inscrição descrita no subitem 4.2.2 deste Edital, até o dia do vencimento em qualquer agência bancária;

e) Imprimir a 2ª via do boleto bancário caso não tenha efetuado o pagamento de sua inscrição, até a data de vencimento, somente até o dia 19 de janeiro de 2026. Após esta data o candidato que não efetuar o pagamento da inscrição ficará impossibilitado de participar do Concurso Público.

4.2.2 O valor da taxa de Inscrição a ser pago para participação neste Concurso Público será de:



GOVERNO MUNICIPAL
MATUREIA
O FUTURO É DE QUEM TRABALHA

Jornal Oficial do Município

ESTADO DA PARAÍBA

PREFEITURA MUNICIPAL DE MATUREIA

Lei nº111 de 10 de março de 2001

TIRAGEM DESTA EDIÇÃO: ESPECIAL

Maturéia, 15 de dezembro de 2025.

NÍVEL DE ESCOLARIDADE	VALOR DA INSCRIÇÃO R\$
MÉDIO	R\$72,00
SUPERIOR	R\$112,00

4.2.3. Em caso de feriado ou evento que acarrete o fechamento de agências bancárias, o boleto bancário poderá ser pago no 1º dia útil subsequente.

4.2.4. Não será aceito pagamento do valor da taxa de inscrição por meio de cheque, depósito em caixa eletrônico, pelos correios, transferência eletrônica direta para conta, DOC eletrônico, ordem de pagamento ou depósito comum em conta corrente, condicional ou por qualquer outro meio que não os especificados neste Edital.

4.2.5. O boleto bancário quitado será o comprovante de requerimento de inscrição do candidato neste Concurso Público. Para esse fim, o boleto deverá estar autenticado ou acompanhado do respectivo comprovante do pagamento realizado até a data limite de 19 de janeiro de 2026, não sendo considerado para tal o simples agendamento de pagamento, uma vez que este pode não ser processado ante a eventual insuficiência de saldo ou outras situações que não permitam o pagamento efetivo do valor da inscrição.

4.2.5.1. Recomenda-se que o candidato mantenha a guarda do boleto bancário e do comprovante de pagamento da inscrição até a data de realização da Prova Objetiva, caso seja necessário apresentar esses documentos para comprovação do pagamento da inscrição no dia da prova.

4.2.6. A segunda via do boleto bancário somente estará disponível na internet para impressão durante o período de inscrição determinado no item 4.2.1 deste Edital, ficando disponível a partir do dia útil seguinte ao término da inscrição. Em caso de problema técnico no sistema da instituição bancária, a FUNVAPI e a Comissão Especial do Concurso poderão prorrogar o prazo de pagamento, inclusive indicando outra forma de pagamento.

4.2.7. Serão tornadas sem efeito as solicitações de inscrição cujos pagamentos forem efetuados após a data limite de 19 de janeiro de 2026.

4.2.8. O MUNICÍPIO DE MATUREIA – PB E A FUNVAPI não se responsabilizam, quando os motivos de ordem técnica não lhes forem imputáveis, por inscrições ou pedidos de isenção não recebidos, bem como, por pagamento de boleto da taxa de inscrição não efetuado por falhas de comunicação, congestionamento das linhas de comunicação, falhas de impressão, problemas de ordem técnica nos computadores utilizados pelos candidatos, bem como, por outros fatores alheios que impossibilitem a transferência dos dados e a impressão do boleto bancário.

4.2.8.1. Caso surja algum problema de ordem técnica no sistema da FUNVAPI, o prazo de pagamento do boleto bancário da taxa de inscrição poderá ser prorrogado por mais um dia, sendo recomendado aos candidatos que efetuem o pagamento do boleto no horário de expediente normal das 08:00 às 18:00h, evitando assim perda de prazo.

4.2.9. A impressão do boleto bancário ou de sua segunda via em outro tipo de impressora que não formate corretamente o código de barras para o ato da impressão é de exclusiva responsabilidade do candidato, eximindo-se o MUNICÍPIO DE MATUREIA – PB E A FUNVAPI de eventuais dificuldades na leitura do código de barras e consequente impossibilidade de efetivação da inscrição.

4.2.10. Eventuais erros de digitação ocorridos no nome do candidato, no número do documento de identidade, na data de nascimento, sexo e CPF utilizados na inscrição, deverão, obrigatoriamente, ser atualizados pelo candidato no dia de realização das provas com o fiscal de sala em formulário específico.

4.2.11. O candidato que não fizer ou solicitar as correções dos dados pessoais nos termos do subitem 4.2.10 deste Edital deverá arcar, exclusivamente, com as consequências advindas de sua omissão.

4.2.12. As inscrições homologadas serão divulgadas no endereço eletrônico: www.funvapi.com.br, até a data de 20 de janeiro de 2026.

4.2.13. Nos casos em que o candidato tiver sua inscrição indeferida por inconsistência no pagamento do valor de inscrição, poderá se manifestar formalmente por meio de recursos administrativos previsto no item 12.1, alínea "b" deste Edital.

4.3. DA DEVOLUÇÃO DO VALOR DE INSCRIÇÃO

4.3.1. Não será admitida a restituição da importância paga para inscrição, com exceção das seguintes hipóteses:

- Cancelamento ou Anulação do Concurso Público por decisão judicial com trânsito em julgado;
- Pagamento extemporâneo ou realizado em duplicidade pelo candidato;
- Na hipótese de indeferimento da inscrição julgada pela banca avaliadora.

4.3.2. Nas hipóteses previstas no subitem 4.3.1, o candidato deverá requerer a restituição da Taxa de Inscrição por meio do e-mail: concursoprefeituramatureia2025@gmail.com.

4.3.3 A restituição da Taxa de Inscrição será processada no período dos 30 (trinta) dias úteis seguintes à data de solicitação.

4.4. DA COMUNICAÇÃO DO CERTAME

4.4.1. As comunicações com o candidato serão feitas pela página na internet, e-mail ou mensagens telefônicas e serão expedidas para o e-mail e/ou telefone que o candidato especificar em seu requerimento de inscrição.

4.4.1.1. Em hipótese alguma haverá comunicado referente aos resultados de etapas, esses devem ser acompanhados pelo candidato diariamente pelo site: www.funvapi.com.br e www.matureia.pb.gov.br.

4.4.2. Toda comunicação, seja da FUNVAPI para com o candidato, seja do candidato para como FUNVAPI, deverá ser registrada por escrito através da área de contato do portal do certame pelo e-mail.

4.4.2.1. Não serão fornecidas, por telefone, informações a respeito de datas, locais e horários de realização das provas. O candidato deverá observar rigorosamente o Edital e os comunicados via internet, nos canais de comunicação previstos nesse Edital.

4.4.2.2. A FUNVAPI não atende candidatos de forma presencial, sendo assim, no período de realização desse certame, não haverá atendimento presencial, apenas pelo e-mail: concursoprefeituramatureia2025@gmail.com.

4.4.3 As redes sociais não são os canais oficiais para esclarecimentos de dúvidas, questionamentos, informações, recursos, encaminhamento de documentos ou mesmo reclamações. A FUNVAPI utiliza-se da rede de relacionamento exclusivamente para divulgação de seus processos, sendo necessário que o candidato, que precise se dirigir a essa instituição para contato sobre o Edital do certame, o faça pelo canal oficial previsto nesse Edital pelo e-mail: concursoprefeituramatureia2025@gmail.com e pelo nosso WhatsApp Business 86 99569-3443.

4.4.4. Os sites de Reclamação não são canais oficiais para encaminhamento de recursos e documentos. O candidato deverá verificar as orientações estabelecidas para esses fins dispostas em seus respectivos capítulos deste Edital.

4.4.5. As respostas aos e-mails encaminhados ocorrerão em um prazo máximo de 48 (quarenta e oito) horas, contadas em período de dias úteis e não sendo considerados os finais de semana, recesso e feriados.

4.4.6. Atualizações, publicações e divulgação de resultados serão sempre disponibilizadas no portal do certame, sendo de responsabilidade do candidato o seu acompanhamento, não sendo, sob hipótese alguma, publicadas em redes sociais ou repassados por meio de qualquer outro tipo de contato.

4.4.7. As informações oficiais relativas ao Concurso Público, em todas as suas etapas, ocorrerão de forma documentada, inclusive o atendimento por e-mail, carta ou ofício.

5. DA ISENÇÃO DO PAGAMENTO DO VALOR DA INSCRIÇÃO

5.1 O candidato poderá requerer isenção do pagamento do valor de inscrição exclusivamente das 08h00min do dia 18 de dezembro de 2025 às 23h59min do dia 19 de dezembro de 2025, considerando como horário oficial o de Brasília/DF.

5.2. O requerimento de isenção do pagamento do valor de inscrição é o previsto no Anexo V deste Edital.

5.3 Poderá ser pleiteada a isenção do pagamento da taxa de inscrição pelos candidatos que atenderem os requisitos definidos pelo Decreto Federal nº. 6.593, de 02 de outubro de 2008 e que estiverem inscritos no Cadastro Único para Programas Sociais do Governo Federal (CadÚnico), de que trata o Decreto Federal nº 6.135, de 26 de junho de 2007 e os doadores de medula óssea cadastrados no REDOME – Registro Brasileiro de Doadores de Medula e ainda os doadores regulares de sangue mediante comprovação.

5.3.1 Os candidatos pleiteantes da isenção da taxa de inscrição, devem realizar sua inscrição no site www.funvapi.com.br, em seguida, devem juntar os documentos abaixo relacionados, digitalizar todos E JUNTAR NUM ÚNICO ARQUIVO NO FORMATO PDF e enviar no e-mail: concursoprefeituramatureia2025@gmail.com, no prazo estabelecido no Cronograma de Execução do Concurso.

5.3.1.1 - CANDIDATOS INSCRITOS NO CADASTRO ÚNICO – HIPOSSUFICIENTES:

- Comprovante de Inscrição;
- Requerimento de Isenção da Taxa de Inscrição conforme modelo do Anexo V, com a indicação do número do NIS;
- Declaração de Hipossuficiência conforme modelo do Anexo VI;
- Cédula de Identidade (RG);
- Comprovante de Endereço;
- Arquivo digitalizado legível do comprovante de cadastro do CADÚNICO emitido no site: <https://cadunico.dataprev.gov.br/#/home>.



5.3.2 - CANDIDATOS DOADORES DE SANGUE E DE MEDULA ÓSSEA:

- a) Comprovante de Inscrição;
- b) Requerimento de Isenção da Taxa de Inscrição conforme modelo do Anexo V;
- c) Cédula de Identidade (RG);
- d) Comprovante de Endereço;
- e) Comprovante de doação de sangue feita até um ano atrás a contar da data da inscrição, ou, comprovante de inscrição no Registro Brasileiro de Doadores de Medula, bem como, comprovante de doação de medula.

5.4 O candidato que tiver seu pedido de isenção da taxa de inscrição indeferido terá um prazo de 02 (dois) dias para impetrar recurso contra o indeferimento, o qual deve ser enviado no e-mail: concursoprefeituramatureia2025@gmail.com, dentro do prazo estabelecido no Cronograma de Execução anexo ao edital.

5.5 O candidato que tiver seu recurso indeferido deverá efetivar sua inscrição com o pagamento do boleto bancário referente à taxa de inscrição dentro do prazo estabelecido no Cronograma.

5.6 O candidato só poderá requerer isenção para apenas uma taxa de inscrição.

5.7 Caso o candidato requeira mais de uma isenção da taxa de inscrição, ambas serão indeferidas.

5.7 As informações prestadas na Declaração serão de inteira responsabilidade do candidato, que responderá civil e criminalmente pelo teor das afirmativas.

5.8 Não será concedida isenção do pagamento do valor de inscrição ao candidato que:

- a) Deixar de efetuar o requerimento de inscrição pela internet;
- b) Omitir informações e/ou torná-las inverídicas;
- c) Fraudar e/ou falsificar documentos;
- d) Não informar o Número de Identificação Social (NIS) corretamente ou informá-lo nas situações de inválido, excluído, com renda fora do perfil, não cadastrado ou de outra pessoa ou não o informar;
- e) Não apresentar cópia autenticada ou original dos documentos previstos nos Itens 5.2.1.1 e 5.2.2 deste Edital e seus subitens;
- f) Não atender as especificações do item 5.2;
- g) Não observar prazos para postagem e entrega dos documentos.
- h) Deixar de remeter quaisquer um dos documentos listados nos Itens 5.3.1.1 e 5.3.2.

5.9 Cada candidato deverá encaminhar individualmente sua documentação.

5.10 A declaração falsa de dados para fins de isenção do pagamento do valor de inscrição determinará o cancelamento da inscrição e a anulação de todos os atos dela decorrentes, em qualquer época, sem prejuízo das sanções civis e penais cabíveis pelo teor das afirmativas, assegurado o contraditório e a ampla defesa.

5.11 Não será aceita solicitação de isenção do pagamento de valor de inscrição via correios ou qualquer outra forma que não seja prevista neste Edital.

5.12 A comprovação da tempestividade do requerimento de isenção do pagamento do valor de inscrição será feita pelo registro da data de postagem.

5.13 O resultado das solicitações de isenção do pagamento da taxa de inscrição será disponibilizado no endereço eletrônico: www.funvapi.com.br até o dia 05 de janeiro de 2026.

5.14 O pedido de isenção do pagamento do valor de inscrição que não atender a quaisquer das exigências determinadas neste Edital será indeferido, assegurado ao candidato o direito de recurso previsto no item 5.4 deste Edital.

5.15 O candidato cuja solicitação de isenção do pagamento da taxa de inscrição for INDEFERIDA, mesmo após interposição de recurso, nos termos do item 5.4 deverá efetuar sua inscrição no Concurso Público conforme procedimentos previstos no item 4 deste Edital. Caso assim não proceda, será automaticamente excluído do Concurso Público.

5.16 O recurso apresentado pelo indeferimento da isenção do pagamento da taxa de inscrição não terá efeito suspensivo, sendo condição de validade da inscrição o pagamento da respectiva taxa pelo candidato, na forma prevista no subitem anterior.

5.17 A segunda via do boleto bancário será disponibilizada no endereço eletrônico: www.funvapi.com.br durante todo o período de inscrição, podendo ser pago até o dia 13 de janeiro de 2026.

5.18 O candidato cuja solicitação de isenção do pagamento da taxa de inscrição for DEFERIDA estará automaticamente inscrito neste Concurso Público.

5.18.1 O candidato que tiver a isenção deferida, mas que tenha realizado outra inscrição paga, terá a isenção cancelada, sem direito a restituição da inscrição paga.

5.19 Constatada a irregularidade da inscrição, a inclusão do candidato como isento será automaticamente cancelada, considerados nulos todos os atos dela decorrentes, assegurado o contraditório e a ampla defesa.

5.20 Poderão ser realizadas diligências relativas à situação declarada pelo candidato.

6.1. DAS VAGAS DESTINADAS A PESSOAS COM DEFICIÊNCIA (PcD):

6.1.1. Para fins de reserva de vagas, considera-se Pessoa com Deficiência (PCD) aquela que se enquadra nas categorias discriminadas no artigo 4º do Decreto nº 3.298/1999 com as alterações introduzidas pelo Decreto nº 5.296/2004 e na Lei Federal nº 14.126, de 22 de março de 2021; na situação prevista no §1º do art. 1º da Lei Federal nº 12.764/2012 (Política Nacional de Proteção dos Direitos da Pessoa com Transtorno do Espectro Autista), e no enunciado da Súmula nº 377 do STJ ("O portador de visão monocular tem direito de concorrer, em Concursos/Processos Seletivos, às vagas reservadas aos deficientes" - 2009), observados os dispositivos da Convenção sobre os Direitos da Pessoa com Deficiência e seu Protocolo Facultativo, ratificados pelo Decreto nº 6.949/2009, e ainda a Lei Federal nº 13.146/2015 e o Decreto nº 9.508/2018, assim definidas:

a) Deficiência física: alteração completa ou parcial de um ou mais segmentos do corpo humano, acarretando o comprometimento da função física, apresentando-se sob a forma de paraplegia, paraparesia, monoplegia, monoparesia, tetraplegia, tetraparesia, triplicia, triparésia, hemiplegia, hemiparesia, ostomia, amputação ou ausência de membro, paralisia cerebral, nanismo, membros com deformidade congênita ou adquirida, exceto as deformidades estéticas e as que não produzam dificuldades para o desempenho das funções;

b) Deficiência auditiva: perda bilateral, parcial ou total, de quarenta e um decibéis (dB) ou mais, aferida por audiograma nas frequências de 500Hz, 1.000Hz, 2.000Hz e 3.000Hz;

c) Deficiência visual: cegueira, na qual a acuidade visual é igual ou menor que 0,05 no melhor olho, com a melhor correção óptica; a baixa visão, que significa acuidade visual entre 0,3 e 0,5 no melhor olho, com a melhor correção óptica; casos nos quais a somatória da medida do campo visual em ambos os olhos for igual ou menor que 60º, ou ocorrência simultânea de quaisquer condições anteriores. Visão monocular.

d) Deficiência mental: funcionamento intelectual significativamente inferior à média, com manifestação antes dos dezoito anos e limitações associadas a duas ou mais áreas de habilidades adaptativas, tais como: comunicação, cuidado pessoal, habilidades sociais; utilização dos recursos da comunidade; saúde e segurança; habilidades acadêmicas; lazer e trabalho.

e) Deficiência múltipla: associação de duas ou mais deficiências.

6.1.1.1 Quando da aplicação do percentual de vagas para PCD resultar um número fracionário de vagas, este deve ser arredondado para o primeiro número inteiro subsequente. Na hipótese de previsão de apenas uma vaga para determinado cargo, esta deve ser preenchida pelo candidato melhor classificado na relação geral de aprovados. Todavia, quando houver mais de uma vaga, a segunda deve ser destinada para as pessoas com deficiência (PCD). Ou seja, para cargos com mais de 1 vaga disponível, haverá o mínimo de 1 (uma) vaga destinada a pessoas com deficiência.

6.1.2. Estabelece-se nesse Edital as deficiências contidas no artigo 4º do Decreto nº 3.298/1999, que serão consideradas conforme descreve-se, não sendo para tanto essa definição de caráter finito, somadas ainda para isso a Lei Federal nº 13.146/2015, art. 2º do Estatuto da Pessoa com Deficiência que considera Pessoa com Deficiência (PcD) aquela que tem impedimento de longo prazo de natureza física, mental, intelectual ou sensorial, que em interação com uma ou mais barreiras, pode obstruir sua participação plena e efetiva na sociedade em igualdade de condições com as demais pessoas, sendo analisada conforme laudo encaminhado.

6.1.3. As Pessoas com Deficiência (PcD), que pretendam fazer uso das prerrogativas que lhes são facultadas pela legislação, é assegurado o direito de inscrição para a reserva de vagas em concursos públicos ou processos seletivos, nos termos do item 2.2 deste Edital, devendo ser observada a compatibilidade das atribuições do cargo/função pública com a deficiência apresentada.

6.1.4. As deficiências dos candidatos, admitida a correção por equipamentos, adaptações, meios ou recursos especiais, devem permitir o desempenho adequado das atribuições especificadas para o cargo/função pública.

6.1.5. O candidato com deficiência (PcD) participará do Concurso Público em igualdade de condições com os demais candidatos, considerando as condições especiais previstas no Decreto Federal nº 3.298, de 20 de dezembro de 1999, na Lei Federal nº 7.853, de 24 de outubro de 1989.

6.1.6. Respeitada a compatibilidade entre a deficiência e as atribuições do cargo/função pública, o candidato com deficiência (PcD) que pretenda concorrer às vagas reservadas por força de lei deverá declarar essa condição no Formulário Eletrônico de Inscrição.

6.1.7. O candidato com deficiência (PcD), durante o preenchimento do Formulário Eletrônico de Inscrição, além de observar o descrito no item 6 e seus subitens, deverá proceder da seguinte forma:

- a) Informar se possui deficiência;
- b) Selecionar o tipo de deficiência;
- c) Especificar a deficiência;
- d) Informar se necessita de condições especiais para a realização das provas;
- e) Manifestar interesse em concorrer às vagas destinadas aos candidatos com deficiência (PcD).



GOVERNO MUNICIPAL
MATUREIA
O FUTURO É DE QUEM TRABALHA

Jornal Oficial do Município

ESTADO DA PARAÍBA

PREFEITURA MUNICIPAL DE MATUREIA

Lei nº111 de 10 de março de 2001

TIRAGEM DESTA EDIÇÃO: ESPECIAL

Maturéia, 15 de dezembro de 2025.

6.1.8. O candidato com deficiência (PcD) que não preencher os campos específicos do Formulário Eletrônico de Inscrição e não cumprir o determinado neste Edital terá a sua inscrição processada como candidato de ampla concorrência e não poderá alegar posteriormente essa condição para reivindicar a prerrogativa legal.

6.1.9. O candidato com deficiência (PcD) que desejar concorrer somente às vagas destinadas à ampla concorrência poderá fazê-lo por escolha e responsabilidade pessoal, informando a referida opção no Formulário Eletrônico de Inscrição, não podendo, a partir de então, concorrer às vagas reservadas para os candidatos com deficiência (PcD), conforme disposição legal.

6.1.10. O candidato com deficiência (PcD) que desejar concorrer às vagas destinadas aos candidatos com deficiência (PcD) e/ou necessitar de atendimento especial deverá encaminhar até o dia 19 de janeiro de 2026, os documentos a seguir:

- Cópia do comprovante de inscrição para identificação do candidato;
- Laudo Médico, original ou cópia autenticada, expedido nos últimos 12 (doze) meses anteriores ao término das inscrições, o qual deverá atestar a espécie e o grau ou nível de deficiência, com expressa referência ao código correspondente da Classificação Internacional de Doenças – CID, com a provável causa da deficiência em letra legível.

6.1.10.1. Para comprovar a solicitação prevista no subitem 6.1.9, o candidato deverá enviar para o e-mail: concursoprefeituramatureia2025@gmail.com, a documentação comprobatória, informando no assunto: CONCURSO PÚBLICO DO MUNICÍPIO DE MATUREIA – PB – EDITAL Nº 001/2025 – CARGO/FUNÇÃO - Nº DA INSCRIÇÃO.

6.1.11. O Laudo Médico citado no subitem 6.1.10, alínea “b”, deverá expressar, obrigatoriamente, a categoria em que se enquadra a Pessoa com Deficiência (PcD), nos termos do art. 4º do Decreto Federal nº 3.298/1999 e suas alterações, de acordo com as definições do subitem 6.1.1 deste Edital.

6.1.12. O Laudo Médico será considerado para análise do enquadramento previsto no artigo 4º do Decreto Federal nº 3.298/1999 e suas alterações, e de acordo com as definições das categorias discriminadas no Decreto Federal nº 3.298, de 20 de dezembro de 1999, com redação dada pelo Decreto Federal nº 5.296, de 02 de dezembro de 2004, bem como na Súmula nº 377 do Superior Tribunal de Justiça - STJ.

6.1.13. O Laudo Médico mencionado terá validade somente para este Concurso Público e não será devolvido, ficando a sua guarda sob a responsabilidade da FUNVAPI.

6.1.14. O candidato perderá o direito de concorrer às vagas destinadas aos candidatos com deficiência (PcD), mesmo que declarada tal condição no Formulário Eletrônico de Inscrição na falta do Laudo Médico ou por qualquer dos motivos listados a seguir:

- Não enviar o Laudo Médico;
- Enviar Laudo Médico fora do prazo definido em Edital;
- Enviar Laudo Médico emitido com prazo superior ao determinado no subitem 6.1.10; ou
- Enviar Laudo Médico com ausência das informações indicadas no item 6.1 e seus subitens;
- Enviar Laudo Médico que não contenha a expressa referência ao código correspondente da Classificação Internacional de Doenças – CID;
- Enviar Laudo Médico que não contenha a expressa referência do médico, sua especialidade e registro profissional.

6.1.15. O MUNICÍPIO MATUREIA – PB designará uma Equipe Multiprofissional que emitirá parecer, quando da averiguação dos documentos apresentados pelos candidatos PcD antes da posse, observando:

- As informações prestadas pelo candidato no ato da inscrição;
- A natureza das atribuições e tarefas essenciais do cargo/função pública a desempenhar;
- A viabilidade das condições de acessibilidade e as adequações do ambiente de trabalho na execução das tarefas;
- A possibilidade de uso, pelo candidato, de equipamentos ou outros meios que habitualmente utilize;
- O CID e outros padrões reconhecidos nacional e internacionalmente.

6.1.16. O candidato com deficiência (PcD) poderá requerer, no ato da inscrição ou no momento do pedido de isenção, atendimento especial para o dia de realização das provas, conforme procedimentos descritos no item 4, indicando as condições de que necessita, conforme previsto no artigo 4º, parágrafos 1º e 2º, do Decreto Federal nº 9.508/2018 e suas alterações.

6.1.17. A realização de provas em condições especiais solicitadas pelo candidato com deficiência (PcD) será condicionada à legislação específica e a possibilidade técnica examinada pela FUNVAPI.

6.1.18. O candidato com deficiência (PcD) que necessitar de tempo adicional para a realização das provas deverá encaminhar por correio eletrônico: concursoprefeituramatureia2025@gmail.com, colocando no ASSUNTO: CONCURSO PÚBLICO DO MUNICÍPIO DE MATUREIA - PB- EDITAL Nº 001/2025. O requerimento por escrito, datado, acompanhado de parecer (laudo) original, emitido por especialista da área de sua deficiência, que justificará a necessidade do tempo adicional solicitado pelo candidato, nos termos do §2º do artigo 4º, do Decreto Federal nº 9.508/2018, até o prazo estabelecido no subitem 6.1.10.

6.1.19. O candidato inscrito como Pessoa com Deficiência (PcD), se classificado, além de figurar na lista geral de classificação, terá seu nome publicado em lista à parte, observada a respectiva ordem de classificação.

6.1.20. A ordem de convocação dos candidatos com deficiência (PcD) dar-se-á da seguinte forma: a 1ª vaga a ser destinada à Pessoa com Deficiência (PcD) será a 2ª vaga imediata, a 2ª vaga será a 21ª vaga, a 3ª vaga será a 41ª vaga, a 4ª vaga será a 61ª vaga e assim sucessivamente, aplicando sempre o percentual exigido na legislação federal.

6.1.21. Para a posse, os candidatos com deficiência (PcD) serão convocados para se submeter à perícia médica oficial promovida pelo MUNICÍPIO DE MATUREIA – PB e análise de equipe multiprofissional designada pelo MUNICÍPIO DE MATUREIA – PB que atestará sobre a sua qualificação como Pessoa com Deficiência (PcD), nos termos do art. 43 do Decreto Federal nº 3.298/1999 e suas alterações e sobre a compatibilidade da deficiência com o exercício das atribuições do cargo/função pública permanente, decidindo de forma terminativa sobre a caracterização do candidato como Pessoa com Deficiência (PcD).

6.1.22. Concluindo a avaliação pela inexistência de deficiência ou por ser ela insuficiente para habilitar o candidato a ser contratado nas vagas reservadas, o candidato será excluído da lista de classificação de candidatos com deficiência (PcD), mantendo a sua posição na lista geral de classificação, observados os critérios do contraditório e da ampla defesa.

6.1.23. O candidato contratado como Pessoa com Deficiência (PcD) será acompanhado por equipe multiprofissional designada pelo MUNICÍPIO DE MATUREIA – PB, que avaliará a compatibilidade da deficiência com as atribuições do cargo/função pública que emitirá parecer conclusivo com base no § único do artigo 5º do Decreto Federal nº 9.508/2018.

6.1.24. O resultado da análise dos laudos médicos, no que refere ao aspecto formal e administrativo será divulgado através do endereço eletrônico: www.funvapi.com.br no dia 20 DE JANEIRO DE 2026, por meio da HOMOLOGAÇÃO DAS INSCRIÇÕES - PcD.

6.1.25. Os candidatos que, dentro do período das inscrições, não atenderem aos dispositivos mencionados no item 6 e subitens deste Edital, não concorrerão às vagas reservadas para Pessoas com Deficiência (PcD), sendo assegurado ao candidato o direito de recurso, no prazo de 02 (dois) dias após o prazo de publicação da homologação das inscrições, conforme cronograma de execução do concurso.

6.1.26. As vagas destinadas aos candidatos com deficiência (PcD) que não forem providas por falta de candidatos, por reprovação no Concurso Público ou na perícia médica, serão preenchidas pelos candidatos aprovados na ampla concorrência, com estrita observância da ordem classificatória.

6.1.27. Após a posse do candidato, a deficiência não poderá ser arguida para justificar a concessão de aposentadoria.

7. PROCEDIMENTOS PARA SOLICITAÇÃO DE CONDIÇÕES ESPECIAIS PARA A REALIZAÇÃO DAS PROVAS

7.1. As condições especiais para a realização das provas poderão ser requeridas tanto para Pessoas com Deficiência (PcD) quanto para pessoas que, em razão de alguma limitação temporária, apresentem necessidade.

7.2. O candidato poderá requerer, no ato da inscrição, atendimento especial para o dia de realização das provas, indicando as condições de que necessita para a realização destas.

7.3. A realização de provas nas condições especiais solicitadas pelo candidato, assim consideradas aquelas que possibilitam a prestação do exame respectivo, será condicionada à solicitação do candidato, devendo ser observada a possibilidade técnica examinada pela FUNVAPI.

7.4. A FUNVAPI assegurará aos candidatos com deficiência (PcD), locais de fácil acesso, sem barreiras arquitetônicas e, quando for o caso, pessoas, equipamentos e instrumentos para auxílio durante a realização das provas.

7.5. O candidato com deficiência (PcD) deverá requerer condições especiais (ledor, intérprete de Libras, prova ampliada, auxílio para transcrição ou sala de mais fácil acesso). Caso não o faça, sejam quais forem os motivos alegados, fica sob sua exclusiva responsabilidade a opção de realizar ou não a prova sem as condições especiais não solicitadas.

7.6. O candidato que necessitar de condições especiais para escrever deverá indicar sua condição, informando, na solicitação, que necessita de auxílio para transcrição das respostas. Neste caso, o candidato terá o auxílio de um fiscal, não podendo o MUNICÍPIO DE MATUREIA – PB e a FUNVAPI serem responsabilizados, sob qualquer alegação por parte do candidato, por eventuais erros de transcrição cometidos pelo fiscal.

7.7. O candidato que solicitar condições especiais para realização de prova deverá assinalar, no Formulário Eletrônico de Inscrição, nos respectivos prazos, a condição especial de que necessitar para a realização da prova, quando houver.

7.8. A critério médico devidamente comprovado, através de laudo médico, o candidato que não estiver concorrendo às vagas reservadas a Pessoas com Deficiência (PcD) e que por alguma razão necessitar de atendimento especial para a realização das provas deverá apresentar à FUNVAPI, no período das inscrições, requerimento, datado



GOVERNO MUNICIPAL
MATUREIA
O FUTURO É DE QUEM TRABALHA

Jornal Oficial do Município

ESTADO DA PARAÍBA

PREFEITURA MUNICIPAL DE MATUREIA

Lei nº111 de 10 de março de 2001

TIRAGEM DESTA EDIÇÃO: ESPECIAL

Matureia, 15 de dezembro de 2025.

e assinado, indicando as condições de que necessita para a realização das provas e as razões de sua solicitação. A concessão do atendimento especial fica condicionada à possibilidade técnica examinada pela FUNVAPI.

7.9 Considerando a possibilidade de os candidatos serem submetidos à detecção de metais durante a prova, aqueles que, por razões de saúde, façam uso de marca-passos, pinos cirúrgicos ou outros instrumentos metálicos deverão comunicar a situação a FUNVAPI previamente, nos moldes do subitem 7.7 deste Edital.

7.10 DA CANDIDATA LACTANTE

7.10.1 A candidata lactante deverá submeter-se às regras da LEI FEDERAL Nº 13.872, DE 17 DE SETEMBRO DE 2019.

7.10.2 A candidata lactante deverá solicitar a condição especial de lactante em até 48 horas após ter realizado sua inscrição no concurso, devendo para tanto, enviar e-mail para: concursoprefeituramatureia2025@gmail.com, anexando a certidão de nascimento do filho como meio de comprovação da idade do mesmo, que deverá ser de até 6 (seis) meses.

7.10.3 Terá o direito previsto nos subitens 7.10.5 e 7.10.6 deste edital a mãe cujo filho tiver até 6 (seis) meses de idade no dia da realização da prova objetiva do concurso público.

7.10.4 A candidata que tiver necessidade de amamentar seu filho durante a realização das provas deverá levar um acompanhante adulto de sua confiança, o qual terá acesso ao centro de aplicação de prova até o horário estabelecido para o fechamento dos portões, e ficará em sala reservada para essa finalidade, bem como, será o responsável pela guarda da criança, não sendo admitido o ingresso de qualquer outra pessoa, exceto fiscal volante que a acompanhará no traslado e na sala de amamentação.

7.10.5 A mãe terá o direito de proceder à amamentação a cada intervalo de 2 (duas) horas, por até 30 (trinta) minutos, por filho.

7.10.6 O tempo despendido na amamentação será compensado durante a realização da prova, em igual período.

8 DA COMPROVAÇÃO DE INSCRIÇÃO

8.1 Não será enviado, via Correios o Comprovante Definitivo de Inscrição (CDI). A data, o horário e o local da realização das Provas serão disponibilizados em até 05 (cinco) dias úteis antes da data provável de aplicação das provas no endereço eletrônico: www.funvapi.com.br.

8.1.1. Para visualizar o CDI, o candidato deverá acessar o site: www.funvapi.com.br, através do "Portal do Candidato", utilizando o nº do CPF e sua inscrição. A partir do prazo descrito no item 8.1, o CDI estará disponibilizado na aba "Portal do Candidato" - "Local de Aplicação", na respectiva inscrição para o cargo/função pública ao qual concorre, contendo todas as informações sobre data, horário e local das provas.

8.1.2. Caso o candidato não visualize seu Comprovante Definitivo de Inscrição (CDI) no site: www.funvapi.com.br dentro do período previsto no item 8.1, deverá entrar em contato com a FUNVAPI pelo e-mail: concursoprefeituramatureia2025@gmail.com. A resposta do e-mail tem um prazo de até 48 (quarenta e oito) horas úteis para atendimento, atendendo a ordem de recebimento dos e-mails.

8.2. O candidato não poderá alegar desconhecimento da data, horário e local de realização das provas para fins de justificativa de sua ausência.

8.3. É de exclusiva responsabilidade do candidato, tomar ciência do trajeto até o local de realização das provas, a fim de evitar eventuais atrasos, sendo aconselhável visitar o local de realização das provas com antecedência.

8.4. Não haverá segunda chamada seja qual for o motivo alegado para justificar o atraso ou a ausência do candidato.

8.5. O não comparecimento às provas, por qualquer motivo, caracterizará na desistência do candidato e resultará em sua eliminação deste Concurso Público.

8.5.1. O candidato que, por qualquer motivo, não tiver seu nome constando na Convocação para as Provas Objetivas de Múltipla Escolha, mas que apresente o respectivo comprovante de pagamento, efetuado nos moldes previstos neste Edital, poderá participar do Concurso Público, devendo preencher e assinar, no dia da prova, formulário específico de condicionalidade.

8.5.2. A inclusão de que trata o subitem 8.5.1 será realizada de forma condicional, sujeita a posterior verificação quanto à regularidade da referida inscrição.

8.5.3. Constatada a irregularidade da inscrição, a inclusão do candidato será automaticamente cancelada, considerados nulos todos os atos dela decorrentes.

8.5.4. É obrigação do candidato conferir no CDI seu nome, o número do documento utilizado na inscrição, a sigla do órgão expedidor, bem como a data de nascimento.

8.5.5. Eventuais erros de digitação ocorridos no nome do candidato, na sua data de nascimento, no número do documento de identidade utilizado na inscrição, ou na sigla do órgão expedidor constantes do CDI deverão ser comunicados ao aplicador de provas no dia, no horário e no local de realização da prova objetiva, para o fornecimento da ficha de correção.

8.5.6. O candidato que não solicitar a correção da data de nascimento, até o dia da realização das provas, não poderá alegar posteriormente essa condição para reivindicar a prerrogativa legal.

8.5.7. Em nenhuma hipótese serão efetuadas alterações e/ou retificações nos dados informados, confirmados e transmitidos pelo candidato no Formulário Eletrônico de Inscrição, relativos ao cargo/função pública, bem como, à condição em que concorre (vagas de ampla concorrência ou reservadas a Pessoas com Deficiência - PcD), excetuando as previstas no subitem 4.2.13.

9. DAS CONDIÇÕES DE REALIZAÇÃO DAS ETAPAS DO CONCURSO

9.1. As etapas do Concurso Público serão as descritas no item 1.4 deste edital, e obedecerão as regras descritas nos itens adiante.

9.1.1. As regras das demais etapas após a PROVA OBJETIVA obedecerão ao disposto no ANEXO IX desse edital.

9.2. Será publicado no endereço eletrônico: www.funvapi.com.br, no link correspondente ao CONCURSO PÚBLICO DO MUNICÍPIO DE MATUREIA - PB- EDITAL Nº 001/2025, os LOCAIS DE APLICAÇÃO DE PROVAS indicando o dia, local e horário de realização da Prova Objetiva de Múltipla Escolha e Prova de Títulos.

9.2.1. É de responsabilidade do candidato acompanhar as divulgações no endereço eletrônico: www.funvapi.com.br.

9.3. Caso o número de candidatos inscritos exceda a oferta de lugares adequados existentes para realização de provas, o MUNICÍPIO MATUREIA - PB e a FUNVAPI reservam-se ao direito de alocá-los em cidades próximas, não assumindo, entretanto, qualquer responsabilidade quanto ao transporte e alojamento desses candidatos.

9.4. Os candidatos deverão comparecer aos locais determinados 60 (sessenta) minutos antes do horário de início das provas, munidos de caneta esferográfica de tinta azul ou preta com estrutura transparente e de documento original de identidade oficial com foto conforme o item 9.7 desse edital.

9.4.1. Não será permitida a entrada e a permanência do candidato que não estiver usando corretamente o material definido no item 9.4.

9.5. Será eliminado deste Concurso Público o candidato que se apresentar após o horário de fechamento dos portões conforme item 10.1.7.1 deste Edital ou não se apresentar para a realização das provas no dia, horário e local para os quais foi convocado, munido de documento de identificação.

9.6. Não será permitida, durante a realização das provas, a comunicação entre os candidatos, ou destes com outras pessoas além da Comissão Examinadora do Concurso Público.

9.7. O ingresso na sala de provas somente será permitido ao candidato que estiver munido de um dos documentos abaixo discriminados, com foto atual que bem o identifique, em forma legível e em via original devidamente impressos em papel:

a) Cédula de Identidade (RG) expedidas pelas Secretarias de Segurança Pública, pelos Comandos Militares, pelos Institutos de Identificação e pelos Corpos de Bombeiros Militares;

b) Carteiras expedidas pelos órgãos fiscalizadores de exercício profissional (ordens, conselhos etc.);

c) Carteira Nacional de Habilitação (CNH), modelo novo com fotografia, que contenha o número da Cédula de Identidade (RG).

d) Passaporte brasileiro, Certificado de Reservista, carteiras funcionais expedidas por órgão público, que por Lei Federal valham como identidade;

e) Carteira de Trabalho com foto;

f) Na hipótese de candidato estrangeiro, apresentação de um documento de identificação oficial de estrangeiro.

9.7.1. O documento de identificação deverá estar em perfeita condição, a fim de permitir, com clareza, a identificação do candidato, não sendo permitido o uso de documento em formato digital em consonância com o Item 9.10.2.

9.7.2. Não serão aceitos, por serem documentos destinados a outros fins, Protocolos, Boletim de Ocorrência, Certidão de Nascimento, Título Eleitoral, Carteira Nacional de Habilitação emitida anteriormente à Lei Federal nº 9.503/97, Carteira de Estudante, Crachás, Identidade Funcional de natureza pública ou privada, cópias dos documentos citados, ainda que autenticadas, ou quaisquer outros documentos não constantes deste Edital.

9.7.3. O Comprovante de Inscrição (CI) e o Comprovante Definitivo de Inscrição (CDI) para as provas não terão validade como documento de identidade.

9.7.4. Não será permitido ao candidato realizar provas fora da data estabelecida, do horário ou da cidade/espço físico determinado pela FUNVAPI.

9.8. O candidato deverá apor sua assinatura na Folha de Respostas, equivalente àquela constante em seu documento de identidade, sendo vedada a rubrica em caso de o documento apresentado não ser assinado da mesma forma.

9.9. Depois de identificado e instalado, o candidato somente poderá deixar o local de realização das provas (sala) mediante consentimento prévio, acompanhado de um fiscal ou sob a fiscalização da equipe de aplicação de provas.



GOVERNO MUNICIPAL
MATUREIA
O FUTURO É DE QUEM TRABALHA

Jornal Oficial do Município

ESTADO DA PARAÍBA

PREFEITURA MUNICIPAL DE MATUREIA

Lei nº111 de 10 de março de 2001

TIRAGEM DESTA EDIÇÃO: ESPECIAL

Maturéia, 15 de dezembro de 2025.

9.10. Durante o período de realização das provas, não será permitido o uso de lápis, borracha, lápis-borracha, lapiseira, óculos escuros, boné, chapéu, gorro, lenço, fazer uso ou portar, mesmo que desligados, telefone celular, relógio, pagers, bip, agenda eletrônica, calculadora, walkman, notebook, palmtop, ipod, tablet, gravador, transmissor/receptor de mensagens de qualquer tipo ou qualquer outro equipamento eletrônico, qualquer espécie de consulta ou comunicação entre os candidatos ou entre estes e pessoas estranhas, oralmente ou por escrito, assim como não será permitido anotação de informações relativas às suas respostas (copiar gabarito) fora dos meios permitidos, uso de notas, anotações, livros, impressos, manuscritos, códigos, manuais ou qualquer outro material literário ou visual.

9.10.1. O descumprimento da instrução especificada em 9.10 implicará a eliminação do candidato.



9.10.2 – SERÁ ELIMINADO DO CONCURSO O CANDIDATO QUE PORTAR/TRAZER CONSIGO TELEFONE CELULAR DENTRO DO CENTRO DE APLICAÇÃO DE PROVAS, DEVENDO ACOMODAR SEU APARELHO CELULAR EM LOCAL SEGURO FORA DO LOCAL DE APLICAÇÃO DE PROVAS.

9.11. O candidato que, durante a realização da prova, for encontrado portando/manuseando qualquer um dos objetos especificados no subitem 9.10, incluindo os aparelhos eletrônicos citados, mesmo que desligados, será eliminado do CONCURSO PÚBLICO.



9.12. É VEDADO O INGRESSO DE CANDIDATO NA SALA OU LOCAL DE PROVA PORTANDO ARMA DE FOGO OU OBJETOS SIMILARES, MESMO QUE POSSUA O RESPECTIVO PORTE.

9.12.1. Os componentes da Comissão Especial de Coordenação e Acompanhamento do Concurso Público, bem como, a equipe de aplicação de provas, NÃO ESTÃO AUTORIZADOS A FICAR COM ARMA DE FOGO DE CANDIDATO SOB SUA CUSTÓDIA.

9.13. A FUNVAPI recomenda que o candidato leve apenas o documento original de identidade, caneta esferográfica azul ou preta com estrutura transparente e o Comprovante Definitivo de Inscrição para a realização das provas.



9.14. COMO MEDIDA DE SEGURANÇA, OS CANDIDATOS COM CABELOS LONGOS DEVEM COMPARECER COM OS CABELOS PRESOS, DEIXANDO AS ORELHAS À MOSTRA, DESDE O MOMENTO DA ENTRADA NO CENTRO DE APLICAÇÃO DE PROVAS.

9.15. Não haverá prorrogação do tempo de duração das provas, respeitando-se as condições previstas no Edital de Convocação.

9.16. Não será permitida, nos locais de realização das provas objetivas a entrada e/ou permanência de pessoas não autorizadas pela FUNVAPI, salvo os membros da Comissão Especial do Concurso Público.

9.17. O candidato poderá ser submetido a detector de metais durante a realização das provas.

9.18. PODERÁ SER ELIMINADO O CANDIDATO QUE:

- Apresentar-se após o fechamento dos portões ou fora dos locais pré-determinados;
- Não comparecer à prova, seja qual for o motivo alegado;
- Não apresentar o documento de identidade exigido no subitem 9.7 deste Edital;
- Ausentar-se da sala de provas sem o acompanhamento do fiscal, ou antes do tempo mínimo de permanência em sala, que será de 1 (uma) hora.
- Fizer uso de notas, anotações, livros, impressos, manuscritos, códigos, manuais ou qualquer outro material literário ou visual, salvo se expressamente admitido no Edital;

- Não acatar a determinação contida no item 9.4 deste Edital;
- Não devolver a Folha de Respostas conforme o subitem 10.1.18 deste Edital;
- Fizer anotação de informações relativas às suas respostas (copiar gabarito) fora dos meios permitidos;
- Ausentar-se da sala de provas, portando a Folha de Respostas;
- Não cumprir as instruções contidas no Caderno de Questões das Provas e na Folha de Respostas;
- Utilizar ou tentar utilizar meios fraudulentos ou ilegais para obter aprovação própria ou de terceiros, em qualquer fase do Concurso Público;
- Não permitir a coleta de sua assinatura;
- NÃO ASSINAR CARTÃO RESPOSTA DA PROVA OBJETIVA;
- Recusar a submeter-se ao sistema de detecção de metais;
- Fotografar, filmar ou, de alguma forma, registrar e divulgar imagens e informações acerca do local da prova, da prova e de seus participantes;
- Desrespeitar, ofender, agredir ou, de qualquer outra forma, tentar prejudicar outro candidato;
- Perturbar de qualquer modo a ordem dos trabalhos durante a preparação ou realização das provas;
- Tratar com falta de urbanidade os examinadores, auxiliares, aplicadores ou autoridades presentes;
- Recusar-se a seguir as instruções dadas por membro da Comissão, da Banca Examinadora, da equipe de aplicação e apoio às provas ou qualquer outra autoridade presente no local do certame;
- Deixar de atender as orientações/instruções constantes neste Edital e/ou expedidas pela FUNVAPI;
- 9.19 O Concurso Público poderá ser cancelado, tendo alterado o local e/ou a data de realização da prova em virtude de caso fortuito ou de força maior. Neste caso, a FUNVAPI comunicará o fato aos candidatos através do seu site.

10. DA PROVA OBJETIVA DE MÚLTIPLA ESCOLHA

10.1. DA PROVA OBJETIVA DE MÚLTIPLA ESCOLHA:

10.1.1. Este Concurso Público será constituído de Prova Objetiva de Múltipla Escolha, de caráter eliminatório e classificatório, bem como, das demais etapas já previstas no item 1.5 deste edital.

10.1.2. A Prova Objetiva de Múltipla Escolha consistirá de 40(quarenta) questões, conforme descrito no ANEXO III deste Edital, com quatro alternativas (A, B, C e D), sendo uma só correta.

10.1.3. A Prova Objetiva de Múltipla Escolha versará sobre os conteúdos definidos para o cargo respectivo, conforme descrito no ANEXO IV deste Edital.

10.1.4. A aplicação da Prova Objetiva ocorrerá na data provável de:

APLICAÇÃO DA PROVA OBJETIVA	01.02.2026 TURN - MANHÃ CARGOS DE NÍVEL MÉDIO DAS 08:00h às 12:00h
	TURN - TARDE CARGOS DE NÍVEL SUPERIOR DAS 14:00h às 18:00h
+	
PROVA DE TÍTULOS (Para os cargos de PROFESSOR)	

10.1.5. A Prova Objetiva será realizada no Estado da Paraíba, na cidade de MATUREIA.

10.1.5.1. Na hipótese do número de inscritos ser maior que a capacidade dos locais e espaços disponíveis na cidade de realização das provas, a FUNVAPI se reserva no direito de indicar e alocar candidatos em estabelecimentos de cidades próximas, para suprir a demanda, no todo ou em parte.

10.1.6. Havendo alteração da data prevista, as provas poderão ocorrer em data previamente estabelecida e informada na página do concurso no site da FUNVAPI.

10.1.7. A duração das provas será de 04h00min (quatro horas), incluído nesse tempo a distribuição da prova, a leitura das instruções e o preenchimento da Folha de Respostas das provas, sendo responsabilidade do candidato observar o horário estabelecido.

10.1.7.1. Os portões serão abertos em até 01 (uma) hora antes do início da prova e fechados, IMPRETERIVELMENTE, 15(quinze) minutos antes do início da prova.



GOVERNO MUNICIPAL
MATUREIA
O FUTURO É DE QUEM TRABALHA

Jornal Oficial do Município

ESTADO DA PARAÍBA

PREFEITURA MUNICIPAL DE MATUREIA

Lei nº111 de 10 de março de 2001

TIRAGEM DESTA EDIÇÃO: ESPECIAL

Matureia, 15 de dezembro de 2025.

10.1.7.2. As provas serão realizadas de acordo com os horários estabelecidos no Comprovante Definitivo de Inscrição (CDI) e terão seu encerramento considerando a previsão de tempo de duração estabelecido no item 10.1.7 e o horário oficial de Brasília/DF.

10.1.7.3. O candidato que chegar após o fechamento dos portões não poderá entrar, ficando, automaticamente, eliminado do Concurso Público.

10.1.8 Os locais de prova indicando o dia, local, sala e o horário de realização da prova objetiva serão disponibilizados no endereço eletrônico: www.funvapi.com.br, a partir de 16 de janeiro de 2026.

10.1.9. Será fornecido ao candidato o Caderno de Questões e, em seguida, a Folha de Respostas personalizada com os dados do candidato, para aposição da assinatura no campo próprio e transcrição das respostas.

10.1.10. O candidato deverá conferir os seus dados pessoais impressos na Folha de Respostas, em especial seu nome e seu documento de identificação.

10.1.10.1. É DE RESPONSABILIDADE EXCLUSIVA DO CANDIDATO A ASSINATURA NO CARTÃO RESPOSTAS DA PROVA OBJETIVA. NA AUSÊNCIA DA ASSINATURA NO CARTÃO RESPOSTAS DA PROVA OBJETIVA O CANDIDATO SERÁ ELIMINADO DO CONCURSO PÚBLICO.

10.1.11. Somente será permitida a transcrição das respostas na Folha de Respostas da Prova Objetiva, que será o único documento válido para a correção, feita com caneta esferográfica de tinta azul ou preta com estrutura transparente, vedada qualquer colaboração ou participação de terceiros, respeitadas as condições solicitadas e concedidas aos candidatos que necessitarem de condições especiais para a realização das provas, conforme item 7.

10.1.12 O candidato não poderá amassar, molhar, dobrar, rasgar ou, de qualquer modo, danificar a Folha de Respostas da Prova, sob pena de arcar com os prejuízos advindos da impossibilidade de sua correção.

10.1.13. Não haverá substituição da Folha de Respostas das Provas por erro do candidato.

10.1.14. Não serão computadas questões não respondidas, que contenham mais de uma resposta (mesmo que uma delas esteja correta), emendas ou rasuras, ainda que legíveis.

10.1.15. Serão consideradas nulas as Folhas de Respostas das Provas que estiverem marcadas ou escritas, respectivamente, a lápis, bem como contendo qualquer forma de identificação ou sinal distintivo (nome, pseudônimo, símbolo, data, local, desenhos ou formas), preenchimento de quadros no espaço da inscrição ou código do cargo produzido pelo candidato fora do lugar especificamente indicado para tal finalidade ou sem assinatura.

10.1.16. O preenchimento da Folha de Respostas das provas será de inteira responsabilidade do candidato, que deverá proceder em conformidade com as instruções específicas contidas neste Edital e na capa do Caderno de Questões.

10.1.17. As instruções que constam no Caderno de Questões das Provas, bem como as orientações e instruções expedidas pela FUNVAPI durante a realização das provas complementam este Edital e deverão ser observadas e seguidas pelo candidato.

10.1.18. Somente será permitido ao candidato retirar-se definitivamente da sala de prova mediante a entrega obrigatória da sua Folha de Respostas, devidamente preenchida e assinada.

10.1.19. Os candidatos poderão ausentar-se da sala de aula, para utilização de sanitários ou para beber água, após transcorrido o tempo de 01 (uma) hora de seu início até o prazo de 15(quinze) minutos antes do seu término, sendo que os três últimos candidatos presentes na sala somente poderão deixar o local de prova juntos.

10.1.20. Ao terminarem as provas, os candidatos deverão se retirar imediatamente do local, não sendo possível nem mesmo a utilização dos banheiros.

10.1.21. Após finalizada a prova, os candidatos poderão levar consigo o Caderno de Questões após decorridos 180 (cento e oitenta) minutos do início da prova.

10.1.21.1. No dia da realização das provas, não serão fornecidas por qualquer membro da equipe de aplicação das provas e/ou pelas autoridades presentes, informações referentes ao conteúdo das provas e/ou critérios de avaliação/classificação.

10.1.22. As Provas Objetivas de Múltipla Escolha de todos os candidatos serão corrigidas por meio de leitura ótica do cartão resposta, que será o único meio legal para correção das provas objetivas.

10.1.23. O gabarito parcial da Prova Objetiva de Múltipla Escolha será disponibilizado no endereço eletrônico: www.funvapi.com.br, um dia após a realização da prova.

10.1.24. O espelho da Folha de Respostas do candidato será divulgado no endereço eletrônico: www.funvapi.com.br, na mesma data da divulgação das notas e apenas durante o prazo recursal.

11 DA APROVAÇÃO, CLASSIFICAÇÃO E DESEMPATE

11.1. Será considerado aprovado na Prova Objetiva deste Concurso Público, o candidato que perfizer o mínimo 60% (sessenta por cento) do total de pontos atribuídos na Prova Objetiva de Múltipla Escolha, ou seja, 60(sessenta) pontos do total geral.

11.1.2 Não haverá arredondamento de notas.

11.1.3 A PROVA DE TÍTULOS será realizada concomitante à Prova Objetiva. Para tanto o candidato deverá observar as regras da Prova de Títulos contidas no ANEXO IX

desse edital. O candidato NÃO CLASSIFICADO na PROVA OBJETIVA E PROVA DE TÍTULOS será eliminado do Concurso Público.

11.1.4 Será considerado aprovado no Concurso Público o candidato que obtiver a pontuação e a classificação mínima estabelecida no item 11.1 deste edital.

11.2. A classificação final dos candidatos será feita pela soma dos pontos obtidos na Prova Objetiva de Múltipla Escolha.

11.2.1 A classificação final dos candidatos será feita pela soma dos pontos obtidos na Prova Objetiva de Múltipla Escolha e pontuação das demais etapas, dos candidatos que forem considerados APTOS nas mesmas.

11.3. O total de pontos obtido na Prova Objetiva será igual à soma dos pontos obtidos em todos os conteúdos, considerando os pesos definidos no ANEXO III.

11.4. Na hipótese de igualdade de nota final entre candidatos, serão aplicados critérios de desempate, tendo preferência, sucessivamente, o candidato que tiver:

a) Idade igual ou superior a 60(sessenta) anos, conforme estabelece o parágrafo único do Art. 27 da Lei Federal nº 10.741/2003 (Estatuto do Idoso), sendo considerada, para esse fim, o momento do processamento para o desempate;

b) Maior número de pontos somados nas questões de Legislação da Prova Objetiva de Múltipla Escolha;

c) Maior número de pontos somados nas questões de Língua Portuguesa da Prova Objetiva de Múltipla Escolha;

d) Ter exercido a função de Jurado, nos termos do Art. 440 da Lei Federal nº 11.689/08, devendo encaminhar cópia autenticada do respectivo comprovante para a FUNVAPI, pelo correio ou pelo e-mail: concursoprefeituramatureia2025@gmail.com até o último dia de inscrição;

e) Idade maior;

11.5. Nos casos em que o empate persistir mesmo depois de aplicados todos os critérios de desempate previstos no subitem 11.4, a FUNVAPI, realizará Sorteio Público, a ser acompanhado pela Comissão Técnica Especial de Acompanhamento do Concurso Público.

11.6. No Resultado deste Concurso Público, os candidatos aprovados e classificados constarão na ordem crescente de classificação.

11.7. Será divulgado nos endereços eletrônicos: www.funvapi.com.br e www.matureia.pb.gov.br, o resultado do Concurso Público, em duas listas, a saber:

a) A primeira lista conterá a classificação de todos os candidatos, ampla concorrência e aqueles inscritos na condição de Pessoas com Deficiência (PcD), respeitada a área de conhecimento para a qual se inscreveram.

b) A segunda lista conterá especificamente a classificação dos candidatos inscritos na condição de Pessoas com Deficiência (PcD), respeitada a área de conhecimento para a qual se inscreveram.

11.8. A comunicação do resultado deste Concurso Público será publicada no Diário Oficial do Município, no Quadro de Avisos da Prefeitura Municipal de MATUREIA - PB, nos sites: www.matureia.pb.gov.br e www.funvapi.com.br, onde constarão os endereços eletrônicos para acesso às notas finais dos candidatos aprovados, assim como a classificação por eles obtida.

11.9. O candidato não aprovado será excluído do Concurso Público e não constará na lista de Classificação Final.

11.10. O candidato reprovado poderá obter a informação sobre a sua situação neste Concurso Público através de consulta individual no endereço eletrônico: www.funvapi.com.br no link: portal do candidato após a publicação dos resultados.

12 DOS RECURSOS

12.1 Caberá interposição de recurso fundamentado no prazo de 02 (dois) dias úteis, no horário das 08h00min às 23h59min, ininterruptamente, a contar do dia imediato à data de publicação do objeto do recurso, em todas as decisões proferidas e que tenham repercussão na esfera de direitos dos candidatos, tais como nas seguintes situações:

- Contra o indeferimento da solicitação do valor da Taxa de Inscrição;
- Contra o indeferimento da inscrição;
- Contra questões da Prova Objetiva de Múltipla Escolha e gabaritos preliminares;
- Contra a totalização dos pontos obtidos na Prova Objetiva de Múltipla Escolha, desde que se refira a erro de cálculo das notas;
- Contra a totalização dos pontos obtidos na Prova de Títulos, desde que se refira a erro de cálculo das notas;
- Contra o somatório das notas e classificação preliminar dos candidatos no Concurso Público;
- Outras situações previstas em Lei.

12.1.1 No caso de indeferimento da inscrição, item 12.1, alínea "b", além de proceder conforme disposto no item 12.2, o candidato deverá, obrigatoriamente, enviar por meio do e-mail: concursoprefeituramatureia2025@gmail.com, cópia legível dos comprovantes de inscrição, do boleto bancário e seu respectivo comprovante de pagamento com autenticação bancária, bem como, de toda a documentação e das informações que o candidato julgar necessárias à comprovação da regularidade de sua inscrição.



GOVERNO MUNICIPAL
MATUREIA
O FUTURO É DE QUEM TRABALHA

Jornal Oficial do Município

ESTADO DA PARAÍBA

PREFEITURA MUNICIPAL DE MATUREIA

Lei nº111 de 10 de março de 2001

TIRAGEM DESTA EDIÇÃO: ESPECIAL

Maturéia, 15 de dezembro de 2025.

12.2. Os recursos mencionados no item 12.1 deste Edital deverão ser encaminhados exclusivamente pela internet pelo endereço eletrônico www.funvapi.com.br, acessando o "Portal do Candidato", indo na opção "Recurso", que estará disponível das 09h00min do primeiro dia recursal às 16h00min do segundo dia recursal.

12.3. Os recursos devem seguir as seguintes determinações:

- Não conter qualquer identificação do candidato no corpo do recurso, no caso de recurso contra questões da Prova Objetiva, gabaritos preliminares e totalização;
- Indicar o número da questão impugnada, da resposta do gabarito oficial e da resposta marcada pelo candidato ou procedimento que está sendo contestado/recorrido;
- Ser elaborado com argumentação lógica, consistente e, no caso de recurso contra questões da Prova Objetiva, Discursiva e/ou gabaritos preliminares, ser fundamentado exclusiva e expressamente na bibliografia referenciada nesse Edital, com indicação precisa do nome do autor, título, edição, capítulo, página e trecho no qual sua irrisignação se origina;
- Proceder ao confronto analítico entre suas razões de sua irrisignação, e o ato decisório objeto do recurso;
- Apresentar a fundamentação referente apenas à questão previamente selecionada para recurso, sendo necessária, obrigatoriamente, a citação da referência bibliográfica utilizada para tal recurso constando nome, versão, capítulo e páginas da referência.

12.4. Para a situação mencionada no item 12.1, alínea "c" deste Edital, será admitido um único recurso por questão para cada candidato, devidamente fundamentado.

12.5. Não serão aceitos recursos coletivos e nem contra terceiros.

12.6. Serão indeferidos os recursos que:

- Não estiverem devidamente fundamentados e amparados no referencial bibliográfico, com sua citação;
- Não apresentarem argumentações lógicas e consistentes;
- Forem encaminhados via telegrama ou via internet fora do endereço eletrônico/link definido neste Edital;
- Forem interpostos em desacordo com o prazo conforme estabelecido no item 12.1;
- Apresentarem no corpo da fundamentação outras questões que não a selecionada para recurso;
- Não informar o número correto da questão a que postula o recurso;
- Apresentarem argumentação idêntica à constante de outro(s) recurso(s);
- Apresentarem teor que desrespeite a banca examinadora;
- Apresentarem teor contra terceiros;
- Forem encaminhados de forma coletiva;
- Não estiverem de acordo com as disposições deste Edital.
- Recursos impetrados na fase que não lhe diz respeito não serão analisados, ou seja, recurso contra o gabarito impetrado na fase de recurso do resultado, serão indeferidos.

12.6.1. O recurso deverá ser apresentado com argumentação lógica e consistente, ter no máximo 3.000 (três mil) caracteres por recurso/questão sem imagem e conter dentro do texto o referencial bibliográfico de suporte no início da argumentação.

12.7. Não serão deferidos os recursos a que se refere o item 12.1 que não atenderem às formas e aos prazos determinados neste Edital.

12.8. Não serão considerados requerimentos, reclamações, notificações extrajudiciais ou quaisquer outros instrumentos similares, cujo teor seja objeto de recurso apontado no item 12.1 deste Edital.

12.9. A decisão relativa ao deferimento ou indeferimento dos recursos será divulgada no endereço eletrônico: www.funvapi.com.br.

12.10. Após a divulgação oficial de que trata o item 12.9 deste Edital, a fundamentação objetiva da decisão da banca examinadora sobre o recurso para aqueles que submeterem via internet ficará disponível para consulta no endereço eletrônico: www.funvapi.com.br.

12.11. A decisão de que trata o item 12.9 deste Edital terá caráter terminativo e não será objeto de reexame.

12.12. Os pontos relativos a questões eventualmente anuladas serão atribuídos a todos os candidatos que fizeram a prova e não obtiveram pontuação nas referidas questões conforme o primeiro gabarito oficial, independentemente de interposição de recursos.

12.12.1. Os candidatos que haviam recebido pontos nas questões anuladas, após os recursos, terão esses pontos mantidos sem receber pontuação a mais.

12.13. Alterado o gabarito oficial, de ofício ou por força de provimento de recurso, as provas serão corrigidas de acordo com o novo gabarito.

12.14. Na ocorrência do disposto nos itens 12.12 e 12.13 deste Edital poderá haver alteração da classificação inicial obtida para uma classificação superior ou inferior, ou, ainda, poderá ocorrer a desclassificação do candidato que não obtiver a nota mínima exigida.

12.15. Não haverá reapreciação de recursos pelos membros da banca examinadora.

12.16. Não serão permitidas ao candidato a inclusão, a complementação, a suplementação e/ou a substituição de documentos durante ou após os períodos recursais previstos neste Edital.

12.17. A banca examinadora constitui última instância para recurso, sendo soberana em suas decisões, razão pela qual não caberão recursos adicionais.

12.18. Após análise dos recursos, o resultado será divulgado no endereço eletrônico: www.funvapi.com.br.

12.19. Em caso de alteração do resultado, será publicada a reclassificação dos candidatos e a divulgação da nova lista de aprovados.

12.20. O MUNICÍPIO DE MATUREIA - PB e a FUNVAPI não se responsabilizam, quando os motivos de ordem técnica não lhe forem imputáveis, por recursos e/ou pagamento de boletos não recebidos por falhas de comunicação, congestionamento das linhas de comunicação, problemas de ordem técnica nos computadores utilizados pelos candidatos, extravio da correspondência por parte dos correios, bem como, por outros fatores alheios que impossibilitem a transferência dos dados, pagamento do boleto ou a entrega dos envelopes.

13 DA HOMOLOGAÇÃO DO CONCURSO PÚBLICO

13.1 O resultado do Concurso Público será homologado por meio de ato do Prefeito de MATUREIA - PB.

13.2 O ato de homologação do resultado do Concurso Público será publicado no Diário Oficial do Município e divulgado nos endereços eletrônicos: www.matureia.pb.gov.br e www.funvapi.com.br.

14 DOS REQUISITOS PARA POSSE

14.1 Os candidatos, para tomarem posse do cargo, serão convocados pelo MUNICÍPIO DE MATUREIA - PB e deverão atender às seguintes exigências:

- Ter sido aprovado e classificado no Concurso Público, na forma estabelecida neste Edital.
- Ser brasileiro nato ou naturalizado, ou no caso de nacionalidade portuguesa, estar amparado pelo Estatuto de Igualdade entre Brasileiros e Portugueses, com reconhecimento do gozo dos direitos políticos, na forma do disposto no art. 12 §1º da Constituição Federal/88, combinado com o Decreto Federal nº 70.436/72.
- Estar em dia com as obrigações eleitorais e gozo dos direitos políticos.
- Estar quite com as obrigações do Serviço Militar, quando se tratar de candidato do sexo masculino.

E) TER IDADE MÍNIMA DE 18 (DEZOITO) ANOS COMPLETOS NO ATO DA NOMEAÇÃO.

f) Ter aptidão física e mental para o exercício das atribuições do cargo/função pública para a qual concorreu e se classificou, comprovadas pela perícia médica promovida pela Prefeitura Municipal de MATUREIA - PB.

g) Possuir a habilitação exigida para o cargo/função pública estabelecida, conforme ANEXO I deste Edital;

h) Não ser aposentado por invalidez e nem estar com idade de aposentadoria compulsória, ou seja, 75 (setenta e cinco) anos;

i) Não receber proventos de aposentadoria oriundos de cargo ou função exercidos perante a União, Território, Estado, Distrito Federal, Município e suas Autarquias, Empresas ou Fundações, conforme preceitua o artigo 37, §10 da Constituição Federal, com a redação da Emenda Constitucional nº 20 de 15/12/98, ressalvadas as acumulações permitidas pelo inciso XVI do citado dispositivo constitucional, os cargos eletivos e os cargos em comissão;

j) Não ter sido demitido/exonerado do MUNICÍPIO DE MATUREIA - PB, por justa causa ou em decorrência de processo administrativo disciplinar.

14.2. A falta de comprovação de qualquer um dos requisitos especificados no subitem 14.1 deste Edital, bem como, deixar de apresentar quaisquer documentos constantes no item 14.5 impedirá a posse do candidato.

14.3. O candidato designado deverá assumir suas atividades em dia, hora e local definido pela Administração, sendo que, somente após esta data, ser-lhe-á garantido o direito à remuneração.

15 DAS DISPOSIÇÕES GERAIS:

15.1 DOS EXAMES APLICÁVEIS AOS CANDIDATOS NA CONDIÇÃO DE PESSOA COM DEFICIÊNCIA (PcD):

15.1.1. Os candidatos com deficiência (PcD) inscritos para as vagas reservadas, aprovados e contratados neste Concurso Público, além de apresentarem o atestado médico especificado no item 6.1.10, alínea "b", e os exames especificados no item 15.1.3 deste Edital, serão convocados para se submeter à perícia para caracterização da deficiência, para avaliação de aptidão física e mental.

15.1.2. A Inspeção Médica para avaliação do candidato com deficiência (PcD) e a caracterização de deficiência serão feitas por Equipe Multiprofissional do MUNICÍPIO DE MATUREIA - PB.



GOVERNO MUNICIPAL
MATUREIA
O FUTURO É DE QUEM TRABALHA

Jornal Oficial do Município

ESTADO DA PARAÍBA

PREFEITURA MUNICIPAL DE MATUREIA

Lei nº111 de 10 de março de 2001

TIRAGEM DESTA EDIÇÃO: ESPECIAL

Matureia, 15 de dezembro de 2025.

15.1.3. A verificação da compatibilidade entre a deficiência estabelecida no Decreto Federal nº 3.298, de 20 de dezembro de 1999 e as atividades inerentes ao cargo/função pública para o qual o candidato concorre será realizada por Equipe Multiprofissional constituída no ato da posse, à luz da Lei Federal nº 13.146/2015 e do artigo 5º do Decreto Federal nº 9.508/2018.

15.1.4. Os candidatos a que se refere o item 15.2.1 deste Edital deverão comparecer à perícia munidos de exames originais emitidos com antecedência máxima de 12 (doze) meses da data de sua realização, comprobatórios da espécie e do grau ou nível de deficiência, com expressa referência ao código correspondente da Classificação Internacional de Doenças (CID).

15.1.5. A critério da perícia poderão ser solicitados exames complementares para a constatação da deficiência, da aptidão ou da compatibilidade com o cargo/função pública para o qual concorre.

15.1.6. A perícia será realizada para verificar:

a) Se a deficiência se enquadra na previsão da Súmula STJ 377, do art. 4º do Decreto Federal nº 3.298, de 1999, que regulamentou a Lei Federal nº 7.853, de 1989, com as alterações advindas do Decreto Federal nº 5.296, de 2 de dezembro de 2004;

b) Se o candidato se encontra apto do ponto de vista físico e mental para o exercício das atribuições do cargo/função pública.

15.1.7. Serão habilitados a ingressar nas vagas reservadas a Pessoas com Deficiência (PcD) os candidatos que se enquadrarem no disposto nas alíneas "a" e "b" do subitem 15.1.6 deste Edital.

15.1.8. Concluindo a perícia pela inexistência da deficiência ou por ser ela insuficiente para habilitar o candidato a ingressar nas vagas reservadas, o candidato será excluído da relação de candidatos com deficiência (PcD) inscritos para as vagas reservadas neste Edital, mantendo a sua classificação na lista de candidatos de ampla concorrência.

15.1.9. Os procedimentos de perícia médica dos candidatos contratados obedecerão à legislação federal, estadual e municipal aplicável ao tema.

16. DA CONVOCAÇÃO E POSSE DAS FUNÇÕES:

16.1. Concluído o Concurso Público e homologado o resultado, a posse dos candidatos aprovados dentro do número de vagas ofertadas neste Edital obedecerá à estrita ordem de classificação, ao prazo de validade do Concurso Público e ao cumprimento das disposições legais pertinentes.

16.2. A posse será direito subjetivo do candidato aprovado dentro do número de vagas ofertadas neste Edital, no prazo de validade do Concurso Público, atendendo sempre a necessidade e conveniência da Administração Municipal.

16.3. O candidato deverá se apresentar após a convocação para posse, às suas expensas, no prazo máximo de 05 (cinco) dias consecutivos contados da publicação do ato de convocação do cargo/função pública, podendo esse prazo ser prorrogado por igual período, mediante solicitação fundamentada do interessado e despacho da autoridade competente, sob pena de ter seu ato de posse tornado sem efeito.

16.4. Será tornada sem efeito a posse do candidato que não apresentar, no prazo estabelecido no item 16.3, a documentação completa exigida no item 16.5.

16.5. O candidato deverá apresentar obrigatoriamente, no ato da posse, os documentos abaixo relacionados, sendo que a autenticação dos documentos será realizada pela própria Prefeitura mediante apresentação dos seguintes documentos:

- 02 (duas) fotos 3x4 recentes;
- Declaração de que exerce ou não outro cargo, emprego ou função pública, para os fins do disposto no art. 37, incisos XVI e XVII, da Constituição Federal e guia de posse, disponibilizados e preenchidos na Secretaria de Administração no ato da entrega de documentação;
- Disponibilização de e-mail e número de telefone;
- Carteira de Trabalho;
- Guia/Extrato PIS/PASEP (atualizada emitida pela CEF(CAIXA ECONÔMICA FEDERAL ou BANCO DO BRASIL);
- CPF próprio;
- Carteira de Identidade;
- Título Eleitoral e Comprovante de Votação na última eleição ou certidão de quitação com a Justiça Eleitoral;
- Certificado de reservista, se do sexo masculino;
- Certidão de Nascimento e CPF de dependente(s);
- Declaração Escolar de (filho(s) maior(es) de 5 anos e menor(es) de 14 anos);
- Cartão de Vacinação atualizado próprio e de Filho(s) menor(es) de 5 anos;
- Certidão de Nascimento ou de Casamento (se for o caso devidamente averbada);
- Comprovante de Residência Atualizado;
- Documentação comprobatória de escolaridade, sendo este o Certificado de Conclusão do Curso de Ensino Médio;

p) Número da conta bancária Corrente (se não possuir conta, a Secretaria de Administração encaminhará carta de solicitação de abertura de conta salário);

16.6. O candidato contratado será responsabilizado administrativamente por quaisquer informações inverídicas que vier a prestar, sendo assegurado o contraditório e a ampla defesa.

16.7. Estará impedido de tomar posse o candidato que deixar de comprovar qualquer um dos requisitos especificados no item 16.5 deste Edital.

17 DAS DISPOSIÇÕES FINAIS

17.1. As publicações e as divulgações referentes a este Concurso Público serão realizadas da seguinte forma:

a) Até a data de homologação, as publicações e divulgações serão feitas no endereço eletrônico: www.funvapi.com.br;

b) Após a data de homologação, as publicações e divulgações serão feitas diretamente no Quadro Oficial de Avisos da Prefeitura Municipal de MATUREIA – PB e no endereço eletrônico: www.matureia.pb.gov.br.

17.2. O extrato do Edital regulador do Concurso Público será publicado no Diário Oficial do Município e no Quadro de Avisos da Prefeitura Municipal de MATUREIA – PB e no site: www.matureia.pb.gov.br.

17.3. O acompanhamento das publicações, atos complementares, avisos, comunicados e convocações referentes ao Concurso Público é de responsabilidade exclusiva do candidato.

17.4. Não haverá publicação da relação de candidatos eliminados, sendo que estes terão as notas disponibilizadas para consulta, no endereço eletrônico: www.funvapi.com.br.

17.5. A eventual disponibilização de atos nos endereços eletrônicos do MUNICÍPIO DE MATUREIA – PB e da FUNVAPI não isenta o candidato da obrigação de acompanhar as publicações oficiais sobre este Concurso Público.

17.6. Não serão prestadas, por telefone, informações relativas ao resultado ou qualquer outro gênero de informação deste Concurso Público.

17.7. Os prazos estabelecidos, considerando as especificações de cada etapa disciplinadas por esse Edital são preclusivos, contínuos e comuns a todos os candidatos, não havendo justificativa para o seu não cumprimento.

17.8. Sob hipótese nenhuma serão aceitas justificativas dos candidatos pelo não cumprimento dos prazos determinados nem serão aceitos documentos após as datas estabelecidas.

17.9. Para contagem do prazo de interposição de recursos e entrega de laudos médicos, pedidos de isenção e/ou outros documentos, excluir-se-á o dia da publicação e incluir-se-á o último dia do prazo estabelecido neste Edital, desde que coincida com o dia de funcionamento normal da FUNVAPI. Em caso contrário, ou seja, se não houver expediente normal na FUNVAPI, o período previsto será prorrogado para o primeiro dia seguinte de funcionamento normal.

17.10. Não serão considerados os laudos médicos, recursos e pedidos de isenção que não atenderem às formas e os prazos determinados neste Edital.

17.11. A comprovação da tempestividade dos laudos médicos, pedidos de isenção e/ou de outros documentos será feita:

- Quando enviado por e-mail: pela data e horário de envio da mensagem original;
- Quando encaminhado por SEDEX ou CARTA, ambos com AR (Aviso de Recebimento), pela data de postagem constante no envelope;
- Quando entregue pessoalmente: pelo protocolo de recebimento atestando exclusivamente a entrega dos documentos. No protocolo, constarão o nome do candidato, a inscrição, o nome do cargo/função pública para o qual concorre e a data de entrega.

17.11.1. O conteúdo do envelope entregue pessoalmente ou encaminhado via SEDEX ou CARTA, ambos com AR (Aviso de Recebimento), é de exclusiva responsabilidade do candidato.

17.12. A qualquer tempo poder-se-á anular a inscrição, prova e/ou tornar sem efeito a posse do candidato, em todos os atos relacionados a este Concurso Público, quando constatada a omissão ou declaração falsa de dados ou condições, irregularidade de documentos, ou, ainda, irregularidade na realização das provas, com finalidade de prejudicar direito ou criar obrigação, assegurado o contraditório e a ampla defesa.

17.12.1. Comprovada a inexistência ou irregularidades descritas no item 17.12 deste Edital, o candidato estará sujeito a responder por falsidade ideológica de acordo com o art. 299 do Código Penal.

17.13. Em caso de verificação de incorreção nos dados pessoais (nome, endereço e telefone para contato, data de nascimento) constantes do Formulário Eletrônico de Inscrição, o candidato deverá atualizar suas informações nas seguintes condições:

a) Até a publicação do Resultado Preliminar com Classificação, o candidato deverá atualizar estes dados por meio do e-mail:

b) Após a publicação do Resultado Preliminar com Classificação e até a homologação deste Concurso Público, o candidato deverá efetuar a atualização junto à FUNVAPI via SEDEX ou CARTA, ambos com AR (Aviso de Recebimento), endereço à FUNVAPI, Rua Espírito Santo, nº 533 – ACARAPE – Teresina – Piauí – CEP 64.003 – 750.



GOVERNO MUNICIPAL
MATUREIA
O FUTURO É DE QUEM TRABALHA

Jornal Oficial do Município

ESTADO DA PARAÍBA

PREFEITURA MUNICIPAL DE MATUREIA

Lei nº111 de 10 de março de 2001

TIRAGEM DESTA EDIÇÃO: ESPECIAL

Maturéia, 15 de dezembro de 2025.

c) Após a data de homologação e durante o prazo de validade deste Concurso Público, o candidato deverá efetuar a atualização junto ao MUNICÍPIO DE MATUREIA - PB, por meio de correspondência registrada, às expensas do candidato, ou solicitação no setor de protocolo da PREFEITURA MUNICIPAL MATUREIA - PB, situado na Praça José Alves da Costa, s/n, centro, MATUREIA-PB, no horário das 08:00 às 12:00 (exceto sábados, domingos e feriados).

17.14. A atualização de dados pessoais junto ao MUNICÍPIO não desobriga o candidato de acompanhar as publicações oficiais do Concurso Público, não cabendo a este alegar perda de prazo por ausência de recebimento de correspondência.

17.15. O MUNICÍPIO DE MATUREIA - PB e a FUNVAPI não se responsabilizam por eventuais prejuízos ao candidato decorrentes de:

- a) Endereço eletrônico incorreto e/ou desatualizado;
- b) Endereço residencial desatualizado;
- c) Endereço residencial de difícil acesso;
- d) Correspondência devolvida ou extraviada pela Empresa de Correios por razões diversas;
- e) Correspondência recebida por terceiros.

17.16. Não serão disponibilizadas ao candidato cópias e/ou devolução de recursos, laudos médicos, pedidos de isenção, e/ou de outros documentos entregues, ficando a documentação sob a responsabilidade da FUNVAPI até o encerramento do Concurso Público.

17.17. O MUNICÍPIO DE MATUREIA - PB e a FUNVAPI não emitirão declaração de aprovação neste Concurso Público, valendo, como tal, as publicações oficiais.

17.18. Incorporar-se-ão a este Edital, para todos os efeitos, quaisquer atos complementares, avisos, comunicados e convocações, relativos a este Concurso Público, que vierem a ser publicados no Diário Oficial do Município e/ou divulgados no endereço eletrônico: www.funvapi.com.br.

17.19. O MUNICÍPIO DE MATUREIA - PB e a FUNVAPI não se responsabilizam por quaisquer cursos, apostilas e outros materiais impressos ou digitais referentes às matérias deste Concurso Público ou ainda por quaisquer informações que estejam em desacordo com o disposto neste Edital.

17.20. Não serão fornecidas provas relativas a concursos públicos anteriores.

17.21. As despesas relativas à participação do candidato neste Concurso Público, tais como: transporte para realização das provas, alimentação, estada, deslocamentos, apresentação para posse, ocorrerão às expensas do próprio candidato.

17.22. Será eliminado do Concurso Público, por ato da FUNVAPI, o candidato que:

- a) Fizer, em qualquer documento, declaração falsa ou inexistente;
- b) Agir com incorreção ou descortesia, para com qualquer membro da equipe encarregada da aplicação das provas;
- c) Incorrer nas situações previstas nos subitens 9.10.2 e 9.12;
- d) For responsável por falsa identificação pessoal;
- e) Utilizar ou tentar utilizar meios fraudulentos para obter aprovação própria ou de terceiros, em qualquer etapa do Concurso Público;
- f) Não apresentar identificação oficial para fazer a prova conforme previsto no subitem 9.7;
- g) Não devolver, integralmente, o material de prova recebido;
- h) Efetuar o pedido de inscrição fora do prazo estabelecido neste Edital;
- i) Ausentar-se da sala, a qualquer tempo, portando a Folha de Respostas;
- j) Infringir qualquer norma ou regulamento do presente Edital; e
- k) Não atender às determinações regulamentares da FUNVAPI, pertinentes ao Concurso Público.

17.23. Se, a qualquer tempo, for constatado, por meio eletrônico, probabilístico, estatístico, visual, grafológico ou por investigação policial, ter o candidato se utilizado de processo ilícito para obter aprovação própria ou de terceiros, sua prova será anulada e o candidato será, automaticamente, eliminado do Concurso Público, garantido o direito ao contraditório e à ampla defesa.

17.24. A FUNVAPI fornecerá comprovante de comparecimento na prova do Concurso Público a cada inscrito que tiver realizado a prova e tiver necessidade do referido comprovante.

17.25. Após o término do certame, a FUNVAPI encaminhará toda a documentação referente a este Concurso Público ao MUNICÍPIO DE MATUREIA - PB, para arquivamento.

17.26. Os itens deste Edital poderão sofrer eventuais alterações, atualizações ou acréscimos enquanto não consumada a providência ou evento que lhes disser respeito, circunstância que será comunicada em ato complementar ao Edital disponibilizado nos endereços eletrônicos: www.funvapi.com e www.matureia.pb.gov.br e www.matureia.pb.gov.br.

17.27. O MUNICÍPIO DE MATUREIA - PB procederá à guarda de documentos relativos ao Concurso Público, após a sua homologação, observada legislação específica pelo prazo de 06 (seis) anos, seguindo as normas do Conselho Nacional de Arquivos - CONARQ, sem prejuízo do cumprimento de outros prazos aplicáveis à guarda da documentação remanescente, para fins de fiscalização dos atos de posse pelos órgãos públicos responsáveis.

17.28. Os colaboradores da FUNVAPI, bem como, seus parentes consanguíneos até 3º grau não poderão se inscrever no concurso, bem como, os membros da Comissão Especial de Coordenação e Acompanhamento do Concurso Público e seus parentes consanguíneos até 3º grau.

17.29. As ocorrências não previstas neste Edital, os casos omissos e os casos duvidosos serão resolvidos pela Comissão Técnica Especial de Acompanhamento do Concurso Público do MUNICÍPIO DE MATUREIA - PB e pela FUNVAPI, no que a cada um couber.

18 DOS PEDIDOS DE IMPUGNAÇÃO AO ITENS E ANEXOS DO EDITAL:

18.1. O presente edital poderá ser impugnado no todo ou em parte, por qualquer interessado no certame, que se manifeste no prazo estabelecido no cronograma de execução, devendo formalizar o seu pedido de impugnação descrevendo o(s) item(ns) do edital, apontando a ilegalidade ou desconformidade com a legislação vigente e correlata dos cargos e demais temas constantes no edital, enviando para o e-mail: concursoprefeituramatureia2025@gmail.com.

18.2. O julgamento dos pedidos de impugnação aos itens e anexos do edital serão julgados pela FUNVAPI e Comissão Especial do Concurso Público no que a cada um couber, por meio de análise técnica-jurídica, devendo ser enviado no e-mail correspondente a decisão.

MATUREIA - PB, em 15 de dezembro de 2025

ELIANDRO MACEDO SANTOS
Prefeito Municipal

COMISSÃO ESPECIAL DO CONCURSO PÚBLICO
Nomeada pela Portaria do Gabinete do Prefeito (PORTARIA Nº 125 de 26 de novembro de 2025)

JOÃO PAULO RESENDE DE OLIVEIRA
PRESIDENTE

DIEGO LEITE WANDERLEY DIAS
MEMBRO

AUGUSTO MÁRCIO GOMES DA GAMA
MEMBRO

ANEXO I -

QUADRO DE CARGOS, ESCOLARIDADE, CARGA HORÁRIA, VAGAS E VENCIMENTO

LEGISLAÇÃO DOS CARGOS:

LEI MUNICIPAL Nº 607 DE 07 DE OUTUBRO DE 2025, LEI MUNICIPAL Nº 02 DE 05 DE ABRIL DE 2016, LEI MUNICIPAL Nº 423 DE 31 DE MARÇO DE 2020, LEI MUNICIPAL Nº 58 DE 24 DE NOVEMBRO DE 1997, LEI MUNICIPAL Nº 314 DE 02 DE MAIO DE 2012.

CARGO	ESCOLARIDADE	CARGA HORÁRIA MENSAL	TOTAL DE VAGAS	VAGAS AMPLAS	VAGAS PCD	VENCIMENTO
AGENTE COMUNITÁRIO DE SAÚDE	Ensino Médio + Residir na área de atuação, desde a data de publicação do edital (Lei Federal nº 11.350/2006).	40 horas	01	01	----	R\$3.036,00
AGENTE DE VIGILÂNCIA AMBIENTAL	Ensino Médio	40 horas	01	01	----	R\$3.036,00
ENFERMEIRO	Graduação em Enfermagem + Registro no COREN	40 horas	04	03	01	R\$ 3.850,00 Conforme Lei Federal nº 14.434/2022
MÉDICO VETERINÁRIO	Graduação em Medicina Veterinária + Registro no CRMV	40 horas	01	01	----	R\$3.850,00
MÉDICO	Graduação em Medicina + Registro no CRM	40 horas	02	01	01	R\$5.000,00
PROFESSOR A (EDUCAÇÃO INFANTIL)	Licenciatura Plena em Pedagogia	30 horas	15	14	01	R\$ 3.650,82 + Gratificações
PROFESSOR A (SÉRIES INICIAIS 1º AO 5º ANO)	Licenciatura Plena em Pedagogia	30 horas	07	06	01	R\$ 3.650,82 + Gratificações



GOVERNO MUNICIPAL
MATUREIA
O FUTURO É DE QUEM TRABALHA

Jornal Oficial do Município

ESTADO DA PARAÍBA

PREFEITURA MUNICIPAL DE MATUREIA

Lei nº111 de 10 de março de 2001

TIRAGEM DESTA EDIÇÃO: ESPECIAL

Matureia, 15 de dezembro de 2025.

PROFESSOR - HISTÓRIA (SÉRIES FINAIS 6º AO 9º ANO)	Licenciatura Plena em História	30 horas	01	01	----	R\$ 3.650,82 + Gratificações
PROFESSOR - CIÊNCIAS (SÉRIES FINAIS 6º AO 9º ANO)	Licenciatura Plena em Ciências Biológicas ou Ciências da Natureza ou Química ou Física	30 horas	01	01	----	R\$ 3.650,82 + Gratificações
PROFESSOR - GEOGRAFIA (SÉRIES FINAIS 6º AO 9º ANO)	Licenciatura Plena em Geografia	30 horas	01	01	----	R\$ 3.650,82 + Gratificações
RECEPCIONISTA	Ensino Médio	40 horas	02	01	01	R\$1.518,00
TÉCNICO EM ENFERMAGEM	Curso Técnico em Enfermagem + registro no COREN	40 horas	05	04	01	R\$3.022,60 Conforme Lei Federal nº 14.434/2022
TÉCNICO EM INFORMÁTICA	Ensino Médio + Curso Técnico em Informática	40 horas	01	01	----	R\$1.518,00
SUPERVISOR ESCOLAR	Licenciatura Plena em Pedagogia com Habilitação ou Especialização em Supervisão ou Orientação Escolar	40 horas	01	01	----	R\$ 4.867,77 + Gratificações

APÊNDICE DO ANEXO I

DELIMITAÇÃO DA ÁREA E VAGAS DO CARGO DE AGENTE COMUNITÁRIO DE SAÚDE

UNIDADE BÁSICA DE SAÚDE - UBS	DELIMITAÇÃO DAS ÁREAS	QUANTIDADE DE VAGAS
ESF DAVID MAIA	Área 03 (zona rural)	01

ANEXO II ATRIBUIÇÕES DOS CARGOS

CARGO: AGENTE COMUNITÁRIO DE SAÚDE	Trabalhar com a descrição de famílias em base geográfica definida, a microárea; Cadastrar todas as pessoas de sua microárea e manter os cadastros atualizados; Orientar as famílias quanto à utilização dos serviços de saúde disponíveis; Realizar atividades programadas e de atenção à demanda espontânea; Acompanhar, por meio de visita domiciliar, todas as famílias e indivíduos sob sua responsabilidade. As visitas deverão ser programadas em conjunto com a equipe, considerando os critérios de risco e vulnerabilidade de modo que famílias com maior necessidade sejam visitadas mais vezes, mantendo como referência a média de uma visita/família/mês; Desenvolver ações que busquem a integração entre a equipe de saúde e a população descrita à UBS, considerando as características e as finalidades do trabalho de acompanhamento de indivíduos e grupos sociais ou coletividade; Desenvolver atividades de promoção da saúde, de prevenção das doenças e agravos e de vigilância à saúde, por meio de visitas domiciliares e de ações educativas individuais e coletivas nos domicílios e na comunidade, por exemplo, combate à dengue, malária, leishmaniose, entre outras, mantendo a equipe informada, principalmente a respeito das situações de risco; e Estar em contato permanente com as famílias, desenvolvendo ações educativas, visando à promoção da saúde, à prevenção das doenças e ao acompanhamento das pessoas com problemas de saúde, bem como ao acompanhamento das condicionalidades do Programa Bolsa-Família ou de qualquer outro programa similar de transferência de renda e enfrentamento de vulnerabilidades implantado pelo governo federal, estadual e municipal, de acordo com o planejamento da equipe. É permitido ao ACS desenvolver outras atividades nas Unidades Básicas de Saúde, desde que vinculadas às atribuições acima.
CARGO: AGENTE DE VIGILÂNCIA AMBIENTAL	Conhecer, cadastrar e mapear o território de ação; executar ações de vigilância e controle de <u>culicídeos</u> através da coleta e pesquisa larvária para levantamento de índice, da identificação de focos e eliminação de criadouros e do tratamento focal, <u>perifocal</u> e Ultra Baixo Volume (UBV) e outras atividades afins ligadas a artrópodes. Podendo executar ações de vigilância e controle da raiva e leishmaniose através de limpeza e manejo de canil, gatil e biotério, de captura e apreensão de cães errantes, agressivos ou suspeitos, de campanha de vacinação, de atividades de apoio laboratoriais e atividades afins ligadas aos animais domésticos; levantar, reconhecer e cadastrar as situações ambientais de risco à saúde humana; conhecer os principais conceitos e biologia de vetores, roedores e outras espécies sinantrópicas de interesse na saúde pública; executar ações de vigilância e controle de espécies sinantrópicas (roedores, morcegos, pombos, pardais e outros); executar ações de vigilância e controle de animais peçonhentos (escorpiões, aranhas e outros); executar ações de vigilância da qualidade da água para consumo humano, do ar, do solo, desastres e acidentes com produtos químicos perigosos; além de levantar, reconhecer e cadastrar a presença de contaminantes químicos que ofereçam risco à saúde humana e propor medidas de saúde ambiental; desenvolver ações de Educação Ambiental em Saúde e outras atividades afins de vigilância ambiental de acordo com as necessidades da instituição.
CARGO: ENFERMEIRO	Elaboração do plano de enfermagem a partir do levantamento e análise das necessidades prioritárias de atendimento aos pacientes e docentes; planejar, organizar e dirigir os serviços de enfermagem, atuando técnica e administrativamente, a fim de garantir um elevado padrão de assistência; desenvolver tarefas de enfermagem de maior complexidade na execução de programas de saúde e no atendimento aos pacientes e docentes; coletar e analisar dados socio-sanitários da comunidade a ser atendida pelos programas específicos de saúde; estabelecer programas para atender às necessidades de saúde da comunidade, de acordo com os recursos disponíveis; realizar programas educativos em saúde, ministrando palestras e coordenando reuniões, a fim de motivar e desenvolver atitudes e hábitos saudáveis; supervisionar e orientar os serviços que auxiliem na execução das atribuições típicas da classe; controlar o padrão de esterilização dos equipamentos e instrumentos utilizados, bem como supervisionar a desinfecção dos locais onde se desenvolvem os serviços médicos; elaborar pareceres, informes técnicos e relatórios, realizando pesquisas, entrevistas, observações e sugerindo medidas para implantação, desenvolvimento ou aperfeiçoamento de atividades em sua área de atuação; participar das atividades administrativas de controle e apoio referentes à sua área de atuação.

CARGO: MÉDICO VETERINÁRIO	Anatomia, fisiologia e patologia dos animais domésticos (pequenos, médios e grandes) de interesse na produção de alimentos; Defesa Animal: diagnóstico, prevenção e controle; Doenças de notificação obrigatória; Conhecimentos básicos de epidemiologia, análise de risco, bioestatística; Desenvolvimento de programas sanitários; Clínica médico veterinária; Inspeção industrial e sanitária de produtos de origem animal: boas práticas de fabricação e análise de perigos e pontos críticos de controle; Métodos de amostragem e análise; Produtos de origem animal; Produtos de alimentação animal; Fiscalização de produtos de uso veterinário; Soros, vacinas e antígenos (biológicos); Antimicrobianos, antiparasitários e quimioterápicos; Controle da produção de soros, vacinas e antígenos para salmonelose, <u>microplasmose</u> , <u>newcastle</u> , brucelose, raiva, peste suína e febre aftosa; Ensaios de segurança (Inocuidade, esterilidade e eficiência) para produtos injetáveis; Análises microbiológicas em produtos de origem animal e de alimentos para animais; Análise físico-química de produtos de origem animal e de alimentos para animais; Análise centesimal; Cromatografia líquida de alta eficiência para análise de corantes e vitaminas em leite; Absorção atômica; Noções básicas de biossegurança; Higiene de alimentos - zoonoses; Doenças transmitidas por alimentos; Identidade e qualidade de alimentos; Legislação federal - Defesa Sanitária Animal; Inspeção de produtos de origem animal; Alimentos para animais; Produtos veterinários; Programas sanitários básicos; Noções básicas de Inseminação Artificial. Importância da Medicina Veterinária na Saúde Pública. História natural das doenças e níveis de prevenção. Saneamento: importância do solo, da água e do ar na saúde do homem e dos animais. Epidemiologia e profilaxia: epidemiologia geral (definições, conceitos e agentes etiológicos). Medidas epidemiológicas (identificação de problemas e determinação de prioridades. Fontes de infecções e veículos de propagação. Zoonoses: epidemiologia e profilaxia das zoonoses de contágio direto e indireto (raiva, <u>carbúnculo</u> , <u>hidatidose</u> , brucelose, tuberculose, teníase, triquinose, tétano, ancilostomose, <u>estrongilose</u> , encefalomielite, leishmaniose, doenças de chagas, <u>shistosomose</u> , peste, tifo murino e febre amarela silvestre. Formas de imunidade (soros e vacinas). Inspeção carne, leite e derivados (legislação). Regulamento de Inspeção Industrial e Sanitária de Produtos de Origem Animal - RIISPOA. Manipulação e conservação dos alimentos. Controle de qualidade. Legislação Federal. Noções de biossegurança Doenças Infectocontagiosas e parasitárias; Clínica Médica e Cirúrgica; Soros, vacinas e alérgenos; Exploração zootécnica de animais de importância econômica; Aplicação da <u>toxiniologia</u> à veterinária; Técnicas Radiológicas; Ginecologia e Obstetrícia Veterinária. Epidemiologia e saúde pública veterinária; Farmacologia e terapêutica médico-veterinária. O SUS e a Vigilância da Saúde.
----------------------------------	---

CARGO: MÉDICO	Responsável por prestar atendimento de Urgência e Emergência passíveis de tratamento a níveis de pronto atendimento a pacientes tanto adultos como pediátricos, (em caso de não haver médicos especialista em pediatria) em demanda espontânea, cuja origem é variada e incerta, responsabilizando-se integralmente pelo tratamento clínico dos mesmos; atender prioritariamente os pacientes de urgência e emergência identificados de acordo com protocolo de acolhimento definidas pela SMS, realizado pelo Enfermeiro Classificado de Risco; realizar consultas, exames clínicos, solicitar exames subsidiários analisar e interpretar seus resultados; emitir diagnósticos; prescrever tratamentos; orientar os pacientes, aplicar recursos da medicina preventiva ou curativa para promover, proteger e recuperar a saúde do cidadão; encaminhar pacientes de risco aos serviços de maior complexidade para tratamento e ou internação hospitalar (caso indicado) contatar com a Central de Regulação Médica, SUS-Fácil, para colaborar com a organização e regulação do sistema de atenção às urgências.
----------------------	---

CARGO: PROFESSOR A - (EDUCAÇÃO INFANTIL - SÉRIES INICIAIS 1º AO 5º ANO) e PROFESSOR B- (SÉRIES FINAIS 6º AO 9º ANO)	Elaborar planos/planejamento de aulas, de acordo com o currículo escolar; aplicar e corrigir provas; trabalhar atividades metodológicas diversificadas, a partir dos princípios da interdisciplinaridade e da contextualização cumprir o programa estabelecido; preencher as fichas individuais, boletins e folhas de programação dos alunos; confeccionar materiais didáticos, tais como cartazes e murais; desenvolver atividades recreativas e culturais; avaliar o potencial e o desenvolvimento de cada aluno, tomando ou propondo as iniciativas necessárias para que haja o máximo de aproveitamento e o mínimo de evasão escolar; comunicar aos responsáveis pelos serviços de supervisão escolar e de orientação pedagógica os casos que necessitem de acompanhamento especial; participar de reuniões junto à Secretaria Municipal da Educação; promover reuniões com os pais ou responsáveis pelos alunos; organizar as festividades da escola; zelar pela segurança e integridade física dos alunos durante o horário escolar. Contribuir qualitativa e quantitativamente para melhorar o rendimento escolar, visando reduzir os índices de EVASÃO E REPETÊNCIA E AUMENTAR OS INDICADORES DO IDEB. Participar com protagonismo profissional de todas as ações de estudo, planejamento, execução e avaliação da implementação da BNCC no currículo da escola.
--	--

CARGO: RECEPCIONISTA	Serviços de recepção e portaria; manter o controle de entrada e encaminhamento e saída de pessoas, Atender, completar e registrar ligações telefônicas internas e externas; receber, anotar e transmitir recados; Organizar listas de endereços telefônicos de interesse do órgão; zelar e responsabilizar-se pela limpeza, conservação e funcionamento do equipamento de trabalho; manter o controle de fichários de interesse dos pacientes quando houver; digitar documentos e tabelas e operar programas de computador; apoiar os Oficiais e Auxiliares em suas tarefas, quando determinado pela chefia; executar outras atividades correlatas.
-----------------------------	---

CARGO: TÉCNICO EM ENFERMAGEM	Assistir ao Enfermeiro: No planejamento, programação, orientação e supervisão das atividades de assistência de enfermagem; Na prestação de cuidados de enfermagem a pacientes em estado grave; Na prevenção e controle das doenças transmissíveis em geral e em Programas de Vigilância Epidemiológica; Na prevenção e combate sistemático de danos físicos que possam ser causados a pacientes durante a assistência de saúde; Na prevenção e controle sistemático da infecção hospitalar; Na execução dos programas e nas atividades de assistência integral à saúde individual e de grupos específicos, particularmente daqueles prioritários e de alto risco; Participação nos programas de higiene e segurança do trabalho e de prevenção de acidentes e de doenças profissionais e do trabalho. Executar outras tarefas correlatas à sua área de competência e estabelecidas pelo Conselho de Classe. Executar outras tarefas correlatas a sua área de competência.
-------------------------------------	---

CARGO: TÉCNICO EM INFORMÁTICA	Técnico em Informática tem como atribuições a digitação, digitalização de documentos, impressão e elaboração de documentos em word, excel, powerpoint, estatística, bem como manuseio em programas em ambiente <u>windows</u> e outros serviços correlatos; alimentar o computador com dados específicos de programa do órgão e sistemas do Governo Federal e outros, bem como listar as respostas fornecidas pelo mesmo; realizar operação de computador; realizar pequenos reparos; instalar programas simples e exigidos pelo Governo; <u>manutenção preventiva</u> ; executar outras atividades compatíveis com o cargo.
--------------------------------------	--



GOVERNO MUNICIPAL
MATUREIA
O FUTURO É DE QUEM TRABALHA

Jornal Oficial do Município

ESTADO DA PARAÍBA

PREFEITURA MUNICIPAL DE MATUREIA

Lei nº111 de 10 de março de 2001

TIRAGEM DESTA EDIÇÃO: ESPECIAL

Matureia, 15 de dezembro de 2025.

CARGO:	SUPERVISOR ESCOLAR
	Contribuir para o acesso e permanência do aluno na Unidade Educativa, intervindo com sua especificidade de mediador da ação docente no currículo, mobilizando os professores para a qualificação do processo ensino-aprendizagem, através da composição, caracterização e acompanhamento das turmas, do horário escolar, listas de materiais e de outras questões curriculares; Participar da articulação, elaboração e reelaboração de dados da comunidade escolar como suporte necessário ao dinamismo do Projeto Político Pedagógico; Participar junto à comunidade escolar na criação, organização e funcionamento das instâncias colegiadas, tais como: Conselho de Escola, de Classe e outros, incentivando a participação e democratização das decisões e das relações na Unidade Escolar; Participar junto com a comunidade escolar no processo de elaboração, atualização do Regimento Escolar e utilização como instrumento de suporte pedagógico; Participar do processo de escolha de Representantes de Turmas (aluno, professor) com vistas ao redimensionamento do processo ensino-aprendizagem; Participar da elaboração, execução, acompanhamento e avaliação de projetos, planos, programas e outros, objetivando o atendimento e acompanhamento do aluno, no que se refere ao processo ensino-aprendizagem, bem como ao encaminhamento de aluno a outros profissionais quando a situação o exigir; Participar de cursos, seminários, encontros e outros, buscando a fundamentação, atualização e redimensionamento da ação específica do Supervisor Escolar; Coordenar o processo de articulação de discussões e de aplicabilidade do currículo junto com a comunidade educativa, sendo mediador da ação docente, considerando a realidade do aluno como foco permanente de reflexão do cotidiano educativo; Elaborar anualmente relatório síntese das ações realizadas na Unidade Educativa; Participar, junto com os professores da sistematização e divulgação de informações sobre o aluno para conhecimento dos pais, e em conjunto discutir os possíveis encaminhamentos; Coordenar a análise qualitativa e quantitativa do rendimento escolar, junto com o professor e demais especialistas, visando reduzir os índices de EVASÃO E REPETÊNCIA, qualificando o processo ensino-aprendizagem; Visar o redimensionamento da ação pedagógica, coordenando junto aos demais especialistas e professores o processo de identificação e análise das causas, acompanhando os alunos que apresentam dificuldades na aprendizagem; Coordenar o processo de articulação das discussões do currículo com a comunidade educativa, sendo o mediador da ação docente, considerando a realidade do aluno como foco permanente de reflexão redirecionador do currículo; Subsidiar o professor no planejamento da ação pedagógica, para o alcance da articulação vertical e horizontal dos conteúdos, metodologia e avaliação, redimensionando, quando necessário, o processo ensino-aprendizagem; junto à instituição formadora; Desenvolver o trabalho de supervisão escolar, considerando a ética profissional; Realizar outras atividades correlatas com a função.

ANEXO III

ESTRUTURAS DA PROVA OBJETIVA

NÍVEL MÉDIO: RECEPCIONISTA E TÉCNICO EM INFORMÁTICA

DISCIPLINAS	Nº. QUESTÕES	PESO	PONTOS
LÍNGUA PORTUGUESA	10	3,0	30
INFORMÁTICA	10	2,5	25
ATUALIDADES	10	2,0	20
LEGISLAÇÃO E ÉTICA NA ADMINISTRAÇÃO PÚBLICA	10	2,5	25
TOTAL	40		100

NÍVEL MÉDIO COM CONHECIMENTO ESPECÍFICO:

DISCIPLINAS	Nº. QUESTÕES	PESO	PONTOS
LÍNGUA PORTUGUESA	10	3,0	30
INFORMÁTICA	05	2,0	10
LEGISLAÇÃO DO SUS	05	2,5	25
CONHECIMENTO ESPECÍFICO	20	3,0	60
TOTAL	40		100

NÍVEL SUPERIOR - EDUCAÇÃO:

DISCIPLINAS	Nº. QUESTÕES	PESO	PONTOS
LÍNGUA PORTUGUESA	10	2,0	20
FUNDAMENTOS DA EDUCAÇÃO	10	2,0	20
CONHECIMENTOS ESPECÍFICOS	20	3,0	60
TOTAL	40		100

NÍVEL SUPERIOR:

MÉDICO, MÉDICO VETERINÁRIO E ENFERMEIRO.

DISCIPLINAS	Nº. QUESTÕES	PESO	PONTOS
LÍNGUA PORTUGUESA	10	2,0	20
RACIOCÍNIO LÓGICO	10	2,0	20
CONHECIMENTOS ESPECÍFICOS	20	3,0	60
TOTAL	40		100

ANEXO IV

CONTEÚDOS PROGRAMÁTICOS

LÍNGUA PORTUGUESA

COMUM PARA TODOS OS CARGOS DE NÍVEL MÉDIO

1. Compreensão e interpretação de textos. 2. Tipologia textual. 3. Ortografia oficial. 4. Acentuação gráfica. 5. Emprego das classes de palavras. 6. Emprego do sinal indicativo de crase. 7. Sintaxe da oração e do período. 8. Pontuação. 9. Concordância nominal e verbal. 10. Regência nominal e verbal. 11. Significação das palavras.

LÍNGUA PORTUGUESA

COMUM PARA TODOS OS CARGOS DE NÍVEL MÉDIO

1. Compreensão e interpretação de textos. 2. Tipologia textual. 3. Ortografia oficial. 4. Acentuação gráfica. 5. Emprego das classes de palavras. 6. Emprego do sinal indicativo de crase. 7. Sintaxe da oração e do período. 8. Pontuação. 9. Concordância nominal e verbal. 11. Significação das palavras.

LÍNGUA PORTUGUESA

COMUM PARA TODOS OS CARGOS DE NÍVEL SUPERIOR

1. Análise e compreensão de texto. 2. Coesão: conceitos e mecanismos. 3. Coerência textual: informatividade, intertextualidade e inferências. 4. Tipos de textos e gêneros textuais. 5. Variação linguística: linguagem formal e informal. 6. Semântica: linguagem figurada e figuras de linguagem. 7. Semântica: sinônimos, antônimos, parônimos, homônimos, hiperônimos e hipônimos. 8. Morfosintaxe: classificação das palavras, emprego e flexão. 9. Estrutura e formação de palavras. 10. Vocativo e apostrofo. 11. Sintaxe de regência, concordância e colocação. 12. Ocorrência de crase. 13. Ortografia oficial. 14. Acentuação gráfica. 15. A linguagem e os tipos de discursos. 16. A comunicação e seus elementos

LEGISLAÇÃO E ÉTICA NA ADMINISTRAÇÃO PÚBLICA

CARGOS: RECEPCIONISTA E TÉCNICO EM INFORMÁTICA.

1 Ética e função pública. 2 Ética no Setor Público. 3 Lei nº 8.429/1992 e suas alterações. 4 Lei nº 9.784/1999 e suas alterações (processo administrativo). 5 Acesso à informação: Lei nº 12.527/2011 e Decreto nº 7.724/2012. 6 Decreto nº 9.830/2019. 7 Lei nº 13.709/2018 (LGPD).

INFORMÁTICA

COMUM AOS CARGOS DE NÍVEL MÉDIO

1 - Noções de sistemas operacionais - Windows 10 (32-64 bits) e ambiente Linux (SUSE SLES 15 SP2) 2 - Edição de textos, planilhas e apresentações (ambientes Microsoft Office - Word, Excel e PowerPoint - versão 0365). 3 - Segurança da informação: fundamentos, conceitos e mecanismos de segurança. 4 - Proteção de estações de trabalho: Controle de dispositivos USB, hardening, antimalware e firewall pessoal. 5 - Conceitos de organização e de gerenciamento de informações, arquivos, pastas e programas. 6 - Redes de computadores: Conceitos básicos, ferramentas, aplicativos e procedimentos de Internet e intranet. 7 - Navegador Web (Microsoft Edge versão 91 e Mozilla Firefox versão 78 ESR), busca e pesquisa na Web. 8 - Correio eletrônico, grupos de discussão, fóruns e wikis. 9 - Redes Sociais (Twitter, Facebook, LinkedIn, WhatsApp, YouTube, Instagram e Telegram). 10 - Visão geral sobre sistemas de suporte à decisão e inteligência de negócio. 11 - Fundamentos sobre análise de dados. 12 - Conceitos de educação a distância. 13 - Conceitos de tecnologias e ferramentas multimídia, de reprodução de áudio e vídeo. 14 - Ferramentas de produtividade e trabalho a distância (Microsoft Teams, Cisco Webex, Google Hangout, Google Drive e Skype).

ATUALIDADES

CARGOS: RECEPCIONISTA E TÉCNICO EM INFORMÁTICA

Conhecimentos de assuntos atuais e relevantes nas áreas da política, economia, transporte, sociedade, meio ambiente, educação, saúde, ciência, tecnologia, desenvolvimento sustentável, segurança pública, energia, relações internacionais, suas inter-relações e vinculações históricas.

RACIOCÍNIO LÓGICO

CARGOS: MÉDICO, MÉDICO VETERINÁRIO E ENFERMEIRO.

Equações de Primeiro e Segundo graus; Análise Combinatória; Juros (simples e Compostos); Noção de Função; Probabilidade; Progressão Aritmética; Progressão Geométrica; Razão e Proporção; Regra de Três (simples e composta); Sistema Métrico Decimal; Sistema de Medidas: comprimento, superfície, massa, capacidade, tempo, volume.

LEGISLAÇÃO DO SUS

CARGOS: AGENTE DE VIGILÂNCIA AMBIENTAL, AGENTE COMUNITÁRIO DE SAÚDE E TÉCNICO EM ENFERMAGEM

Resolução 453/2012 do Conselho Nacional da Saúde. Resolução 453/2012 do Conselho Nacional da Saúde. Constituição Federal de 1988, artigos 194 e 195. Lei Orgânica da Saúde - Lei Federal 8.080/1990. Lei Federal 8.142/1990

FUNDAMENTOS DA EDUCAÇÃO

COMUM AOS CARGOS DE PROFESSOR

Constituição Federal de 1988 (Capítulo III do Título VIII). O movimento Histórico da Renovação Pedagógica (Tendências Pedagógicas). Lei de Diretrizes e Bases da Educação Nacional nº. 9394/96 (níveis e modalidades de Educação e Ensino); BNCC: Base Nacional Comum Curricular (Educação Infantil, Ensino Fundamental, Ensino Médio e Educação de Jovens e Adultos); Avaliação de Aprendizagem; Currículo e Programas Educacionais do Ensino Fundamental em 9 anos; Políticas Públicas; Planejamento Didático. Projeto Político-Pedagógico. Pedagogia de Projetos. Teoria de Piaget e Emilia Ferreiro. Estudos de Vygotsky. Estatuto da Criança e do Adolescente.

CONHECIMENTOS ESPECÍFICOS

AGENTE COMUNITÁRIO DE SAÚDE

1. Princípios e Diretrizes do Sistema Único de Saúde - Lei nº 8.080, de 19 de setembro de 1990; 2. Conselho Municipal de Saúde: composição e importância - Lei nº 8.142, de 28 de dezembro de 1990. Dispõe sobre a participação da comunidade na gestão do Sistema Único de Saúde (SUS) e sobre as transferências intergovernamentais de recursos financeiros na área da saúde e dá outras providências; 3. Norma Operacional de Assistência à Saúde/SUS - NOAS-SUS de 2002. 4. Decreto nº 7.508, de 28 de junho de 2011 - Regulamenta a Lei nº 8.080, de 19 de setembro de 1990, para dispor sobre a organização do Sistema Único de Saúde (SUS), o planejamento da saúde, a assistência à saúde e a articulação interfederativa, e dá outras providências; 5. Portaria nº 2.436, de 21 de setembro de 2017. Aprova a Política Nacional de Atenção Básica, estabelecendo a revisão de diretrizes para a organização da Atenção Básica, no âmbito do Sistema Único de Saúde (SUS); 6. Portaria de Consolidação nº 4, de 28 de setembro de 2017 - Ministério da Saúde: Anexo III - Ações e Serviços de Vigilância em Saúde; 7. Portaria nº 2.979, de 12 de novembro de 2019 - Institui o Programa Previne Brasil, que estabelece novo modelo de financiamento de custeio da Atenção Primária à Saúde no âmbito do Sistema Único de Saúde, por meio da alteração da Portaria de Consolidação nº 6/GM/MS, de 28 de setembro de 2017. 8. Resolução CNS nº 588, de 12 de julho de 2018 - Ministério da Saúde/Conselho Nacional de Saúde. 9. Lei nº 13.595, de 5 de janeiro de 2018 - atribuições, a jornada e as condições de trabalho dos Agentes Comunitários de Saúde (ACS) e Agentes de Combate às Endemias (ACE). 10. Política Nacional de Atenção Básica: Processo de trabalho das equipes de atenção básica. Atribuições do Agente Comunitário de Saúde na Política Nacional de Atenção Básica. Especificidades da Estratégia de Agentes Comunitários de Saúde. 11. Abordagem comunitária em saúde. 12. Noções de conhecimento geográfico: tipos de marcações e de elaboração de mapas. 13. Metodologia de visita domiciliar. 14. Guia prático do agente comunitário de saúde. A família e o Trabalho do ACS. Registro Civil. Saúde da Criança. Saúde do Adolescente. Saúde do Adulto. Saúde Mental. Atenção à Pessoa com Deficiência. Orientações para famílias com pessoas acamadas. Violência Familiar. Doença transmitida por vetores. (http://189.28.128.100/dab/docs/publicacoes/geral/guia_acs.pdf).



GOVERNO MUNICIPAL
MATUREIA
O FUTURO É DE QUEM TRABALHA

Jornal Oficial do Município

ESTADO DA PARAÍBA

PREFEITURA MUNICIPAL DE MATUREIA

Lei nº111 de 10 de março de 2001

TIRAGEM DESTA EDIÇÃO: ESPECIAL

Maturéia, 15 de dezembro de 2025.

AGENTE DE VIGILÂNCIA SANITÁRIA

Vistoria Administrativa. Noções de vigilância sanitária e ambiental. Noções de prevenção de riscos à saúde humana. Noções de saúde pública, epidemiologia e saneamento. Noções de prevenção de problemas sanitários decorrentes do meio ambiente, da produção e da circulação de bens e da prestação de serviços. Higiene de alimentos - zoonose, doenças transmitidas por alimentos, identidade e qualidade de alimentos. Legislação específica das áreas de vigilância sanitária e ambiental e vigilância epidemiológica. Qualidade da água. Limites de indicadores pela OMS. Noções de tratamento de água de abastecimento. Controle de poluição da água. Controle da higiene das habitações. Sistemas de esgotos sanitários. Tratamento de águas residuais. Resíduos sólidos e limpeza pública. Medições, instrumentação e controle de poluição do ar. Sistemas de disposição e de tratamento de lixo. Métodos de controle e prevenção de zoonoses. Organização sanitária nos órgãos e empresas públicas. Medições de impactos ambientais. Controle ambiental/critérios de qualidade ambiental. Vegetação. Desflorestamento. Desmatamento. Conceitos de engenharia e segurança do trabalho. EPs - Equipamentos de Proteção Individual e EPCs - Equipamentos de Proteção Coletiva. Instrumentação. Transporte, manuseio e acondicionamento de cargas perigosas. Conhecimento sobre esterilização e desinfecção por agentes físicos e químicos. Vigilância sanitária, vigilância epidemiológica e vigilância ambiental. Doenças relacionadas ao consumo de alimentos e zoonoses. Doenças relacionadas ao consumo de alimentos: leite e derivados, carnes em geral. Conhecimentos em Legislação sanitária e higiênica. Legislação: NOB 91, 93, 96 e NOAS a Portaria SVS/MS nº 326, de 30 de julho de 1997. Lei nº 8.142, de 28 de dezembro de 1990 - Dispõe sobre a participação da comunidade na gestão do Sistema Único de Saúde - SUS. Lei nº 9.782, de 26 de janeiro de 1999, atualizada - Define o Sistema Nacional de Vigilância Sanitária, cria a Agência Nacional de Vigilância Sanitária, e dá outras providências.

ENFERMEIRO

1. Anatomia, histologia e fisiologia do corpo humano: diagnóstico geral, anamnese e exame clínico, exames complementares, microbiologia e bioquímica geral. 2. Introdução à enfermagem: fundamentos de enfermagem. 3. Exercício de enfermagem: código de ética dos profissionais de enfermagem. 4. Legislação profissional - COREN. 5. Programa Nacional de Imunização: considerações gerais. Calendário de vacinação - contra as doenças imunopreveníveis. 6. Cadeia de frio. 7. Meios de desinfecção e esterilização. 8. Administração aplicada à enfermagem: administração em Enfermagem. 9. Supervisão em Enfermagem. 10. Enfermagem em pronto-socorro: considerações gerais sobre pronto atendimento: a) definição de urgência e emergência; b) prioridade no tratamento; c) princípios para um atendimento de urgência e emergência. 11. Assistência de enfermagem nas urgências: a) do aparelho respiratório; b) do aparelho digestivo; c) do aparelho cardiovascular; d) do aparelho locomotor e esquelético; e) do sistema nervoso; f) ginecológicas e obstétricas; g) dos distúrbios hidroeletrólitos e metabólicos; h) psiquiátricas; i) do aparelho urinário. 12. Atenção básica à saúde: atenção à criança (crescimento e desenvolvimento, aleitamento materno, alimentação, doenças diarreicas e doenças respiratórias). 13. Atenção à saúde da mulher (pré-natal, parto, puerpério, prevenção do câncer ginecológico, planejamento familiar). 14. Atenção à saúde do adulto (hipertensão arterial e diabetes mellitus). 15. Assistência de enfermagem em queimaduras; Assistência de enfermagem em intoxicações exógenas (alimentos, medicamentos, envenenamentos); Assistência de enfermagem em picadas de insetos, animais peçonhentos e mordeduras de animais (soros e vacinas). 16. Assistência de pacientes: posicionamento e mobilização. 17. Visita domiciliar, ações educativas. 18. Relação população/serviços de saúde; Relação paciente/profissional. 19. Conhecimento do estatuto do idoso; Conhecimento do ECA. 20. Biossegurança. 21. Gestão de Qualidade. 22. Conhecimentos sobre as normas e os procedimentos da legislação básica da área de atuação e das ferramentas de controle e avaliação que subsidiam o planejamento e desenvolvimento do sistema único de saúde.

MÉDICO

Abordagem da Família (a criança, o adolescente, o adulto, o idoso no contexto familiar). 2. Promoção à Saúde. 3. A Educação em Saúde na Prática da Estratégia de Saúde da Família (ESF). 4. Sistema de Informação da Atenção Básica. 5. Noções Básicas de Epidemiologia; Vigilância Epidemiológica; Epidemiologia das Doenças Transmissíveis. 6. Abordagem Ambulatorial do Paciente com: Enfermidades do Aparelho Digestivo (alterações da cavidade oral, sintomas dispépticos, esofagites, gastrite, úlceras, câncer); Enfermidades do Aparelho Cardiovascular (cardiopatia isquêmica, insuficiência cardíaca, Arteriosclerose, Hipertensão arterial, tromboembolites); Enfermidades do Aparelho Respiratório (Doenças das vias Respiratórias Superior, Insuficiência Respiratória, Asma Brônquica, Doença Pulmonar Obstrutiva, Pneumonias, Câncer de Pulmão); Enfermidades dos Rins e Vias Biliares (Litíase Renal, GND, Infecção Urinária); Enfermidades do Sistema Nervoso Central (Acidente Vascular Cerebral, Meningites, Epilepsia, Vertigens, Cefaleia); Enfermidades Hematológicas (Anemias, Distúrbios da Hemostasia, Leucemia); Enfermidades Metabólicas e Endócrinas (Diabetes Mellitus, Hipotireoidismo, Hipertireoidismo, Dislipidemias, Obesidade, Hipovitaminose, Desnutrição); Doenças Infeciosas e Parasitárias. Doenças Sexualmente Transmissíveis; Enfermidades Reumáticas (Artrite Reumática, Febre Reumática); Enfermidades Osteoarticulares (Dores musculoesqueléticas, Afeção da Coluna Cervical, Lombalgia, Osteoporose); Enfermidades Dermatológicas (Micose da Pele, Dermatites, Eczema, Escabiose, Pediculose, Urticária); Enfermidades Psiquiátricas (Transtornos Ansiosos, Depressão). 7. Atenção do Médico nos Programas de Saúde Pública: Tuberculose, Hanseníase, Atenção à Saúde da Criança e do Adolescente, Atenção à Saúde da Mulher, Atenção à Saúde do Adulto e do Idoso. 8. Vacinação na Criança e no Adulto. 9. Tabagismo, Alcoolismo, Dependência às Drogas. 10. Saúde do Trabalhador. 11. Saúde da Família na busca da Humanização e da Ética na Atenção à Saúde. 12. Atenção do Médico da ESF nas Emergências: Cardiovasculares, Respiratórias, Ginecológicas, Obstétricas, Neurológicas, Metabólicas, Endócrinas e Gastroenterológicas, das Doenças Infecciosas, dos Estados Alérgicos, dos Politraumatizados; Promoção à Saúde. 13. A Educação em Saúde na Prática da Estratégia de Saúde da Família (ESF). 14. Sistema de Informação da Atenção Básica.

MÉDICO VETERINÁRIO

Clínica Médica de Animais de Produção: Prescrição de receita. Partes da receita. Receituário comum e de controle especial. Distúrbios do sistema cardiovascular. Distúrbios do sistema respiratório. Distúrbios do sistema digestivo. Distúrbios do trato urinário. Distúrbios endócrinos. Distúrbios do sistema reprodutivo. Distúrbios da pele. Doenças infecciosas pré sistêmicas. Clínica cirúrgica de animais de produção: Equilíbrio hidroeletrólítico. Anestesia e analgesia. Pré-operatório do paciente. Transoperatório. Pós-operatório. Infecções cirúrgicas. Cicatrização tecidual. Hérnias. Eventração, evisceração, prolapso e protrusão. Intervenções cirúrgicas do tórax. Cirurgias de parede. Cirurgia visceral. Intervenções cirúrgicas do abdômen. Cirurgias de parede. Cirurgia visceral. Defesa Sanitária Animal prevenção, controle e diagnóstico, clínico e laboratorial das principais doenças que afetam a saúde humana e animal. Doenças de notificação obrigatória. Conhecimentos básicos de epidemiologia e análise de risco. Doenças infectocontagiosas e zoonoses: Etiologia, grupos e classificação, patogenia, sintomatologia, diagnóstico, tratamento e profilaxia; Linfadenite caseosa, Rinotraqueite Infeciosa Bovina, Febre Aftosa, Raiva, Brucelose, Tuberculose, Leptospirose, Salmonelose, Micoplasmose, Doença de Newcastle, Peste Suína Clássica e Peste Suína Africana. Toxicologia e plantas tóxicas; Doenças parasitárias, nutricionais e metabólicas: Etiologia, grupos e classificação, patogenia, sintomatologia, diagnóstico, tratamento e profilaxia. Noções de inspeção de carne e leite: Abate de bovinos, suínos, caprinos e ovinos, e coelhos; Métodos de conservação dos produtos de origem animal; obtenção higiênica do leite; normas de sanitização, higiene pessoal, higiene de ambiente, de utensílios, das instalações, higiene do transporte de produtos alimentares de origem animal. Criação e manejo de animais ruminantes: bovinos, caprinos e ovinos. Criação e manejo de animais monogástricos: suínos, aves e coelhos. Nutrição animal tipos de alimentos (concentrado proteico e energético), pastagens, técnicas de silagem e fenação.

PROFESSOR A - EDUCACAO INFANTIL E ANOS INICIAIS 1º AO 5º ANO

O Projeto Político Pedagógico da Escola. Questões Práticas sobre o ensino de Matemática nos anos iniciais do Ensino Fundamental. Questões Práticas sobre o ensino da História nos anos iniciais do Ensino Fundamental. Questões Práticas sobre o ensino da Língua Portuguesa nas séries iniciais do Ensino Fundamental. TIC's (tecnologia de informação e comunicação nos anos iniciais do Ensino Fundamental. COMPETÊNCIAS GERAIS DA EDUCAÇÃO BÁSICA DE ACORDO COM A BASE NACIONAL COMUM CURRICULAR - EDUCAÇÃO INFANTIL. Constituição Federal (1998) Título Educação. Leis e Diretrizes e Base da Educação Nacional (LDB 9394/96). Estatuto da Criança e do Adolescente (ECA). Relação afetiva criança/adulto. Organização do tempo e do espaço na educação infantil. Conhecimentos básicos de crescimento e desenvolvimento infantil. O lúdico e a imaginação na infância. Formação e ética profissional do educador infantil. O brincar e sua relação com o desenvolvimento da aprendizagem da criança. Aprendizagem e desenvolvimento infantil. As relações do ensino e aprendizagem na sala de aula. Importância dos jogos e brincadeiras no desenvolvimento infantil. COMPETÊNCIAS GERAIS DA EDUCAÇÃO BÁSICA DE ACORDO COM A BASE COMUM CURRICULAR - SÉRIES INICIAIS.

PROFESSOR B - 6º ao 9º ano (CIÊNCIAS)

Terra, ambiente e seres vivos. Seres vivos: organização e utilização como recurso natural. Classificação dos seres vivos em reinos: monera, protista, fungo, planta e, animalia. Vírus: características estruturais e doenças. Fisiologia vegetal e animal. Origem da vida, evolução e o planeta: noções de geologia da Terra e paleontologia. Camadas geológicas e gravitação. Solos, minerais e erosão. Utilização do solo. Sistema solar, diferenças climáticas e biomas. O Bioma da Caatinga e suas especificidades. Ecologia, matéria e recursos naturais: componentes estruturais do ecossistema. Cadeia e teia alimentar. Níveis Tróficos. Habitat e nicho ecológico. Relação entre seres vivos e comunidades. Fluxo de energia e ciclo de matéria nos ecossistemas. Ecossistemas brasileiros. O uso de recursos naturais e o desenvolvimento sustentável. Ar e água, ações antrópicas e poluição. Ser humano, desenvolvimento e saúde. Citologia, reprodução e sexualidade: química celular, substâncias orgânicas e inorgânicas, enzimas, bioquímica da célula, vitaminas, anticorpos. Estrutura celular: membranas, transporte através de membranas, citoplasma e núcleo, síntese de macromoléculas, metabolismo energético. Doenças carenciais. Divisão celular: cromossomos, código genético, genoma, ácidos nucleicos, hereditariedade e leis de Mendel. Embriologia, reprodução humana, fisiologia e anatomia dos aparelhos reprodutores feminino e masculino. Doenças Sexualmente transmissíveis. Métodos anticoncepcionais. Organismo humano: histologia dos tecidos epitelial, conjuntivo, muscular, nervoso, glandular ou secretor. Fisiologia dos órgãos e sistemas. Funções vitais: nutrição e digestão, respiração, circulação, excreção, dos sistemas endócrino e nervoso. Aspectos físicos associados aos processos fisiológicos: óptica, eletricidade e movimento. O Ensino de Ciências Naturais de acordo com os Parâmetros Curriculares Nacionais.

PROFESSOR B - 6º ao 9º ano - HISTÓRIA

Idade Antiga: Conceito, Periodização, Fontes Históricas, Grécia, Roma, Reinos Bárbaros. A Expansão do Cristianismo, A Igreja na Estrutura do Cristianismo. Idade Média: Feudalismo, Formação, Instituições e Relações. A Expansão Comercial e as Cruzadas Formação das Monarquias Nacionais. A Crise do Feudalismo. Idade Moderna: Humanismo, Renascimento, Reforma e Contra-Reforma. Os Estados Nacionais e o Absolutismo Monárquico (Portugal, Espanha, Inglaterra, e França), o Mercantilismo, o Expansionismo Espanhol e Português. O Antigo Sistema Colonial. As Revoluções Inglesas do séc. XVII. O Iluminismo e o Despotismo Esclarecido. A Revolução Industrial. Idade Contemporânea: A Revolução Francesa e o Império Napoleônico. As Revoluções Liberais de 1830. As Revoluções de 1948. As Doutrinas Sociais do séc.XIX. o Imperialismo Europeu e o Neoliberalismo. 1ª Guerra Mundial. A Revolução Russa. A Crise de 1929. O Nazi-Facismo. A 2ª Guerra Mundial. A Guerra Fria e o Mundo Polarizado. A Descolonização da Ásia e África. A Crise do Bloco Socialista. A Nova Ordem Mundial. A Globalização Capitalista. O Neoliberalismo. História da América: A América no séc.XIX: A Formação dos Estados Nacionais e Liberais na América Latina. Os EUA no séc.XIX: A América na 1ª metade do séc. XX. A Revolução Mexicana. A Crise do Modelo Oligárquico na América Latina. O Populismo na América. A Revolução Cubana. A América na Nova Ordem Mundial. A Redemocratização da América Latina. História / Brasil / Brasil Pré-colonial: o ameríndio brasileiro. As primeiras expedições e o sentido da colonização. Capitania Hereditárias. Governo Geral, Economia e Sociedade colonial. A União Ibérica. As Invasões estrangeiras. Os Movimentos Nativistas. A Crise no Antigo Sistema Colonial. Os Movimentos Emancipacionistas. A Independência do Brasil. O 1º Reinado. O Período Regencial. O 2º Reinado. A Política Externa Brasileira. Economia. Política Social. A Crise do Império e a Proclamação da República. A República das Espadas e a República Oligárquica. A Economia, movimentos sociais e urbanos. A Semana da Arte Moderna. A Crise da República Oligárquica. As Revoltas tenentistas. A Revolução de 30 e o período de Vargas As Políticas Econômicas e Sociais. O Populismo no Brasil. Nacionalismo e Desenvolvimento. O Movimento Operário. O Sistema Partidário. A Crise do Populismo. A Crise na Indústria Têxtil. O Período Militar no Brasil A política econômica e seus efeitos sociais. A Repressão Militar e sua contestação. A Crise do Regime Militar. A Crise Econômica. A Abertura Política. A Reorganização dos Movimentos Sociais. A Penetração do grande capital e suas consequências sociais. Os Conflitos Agrários. A Nova República Brasileira. História da África e dos Afrodescendentes: a historiografia e a África. O Egito e as suas realizações Culturais e Tecnológicas. Os Impérios de Ghana e do Mali. Heranças Étnico-culturais e político-econômicas dos africanos no Brasil.

PROFESSOR B - 6º ao 9º ano - GEOGRAFIA

Fundamentos que estruturam o ensino e aprendizagem de Geografia e a aplicação didática e metodológica desses conhecimentos nas práticas de sala de aula. As transformações políticas no mundo contemporâneo: blocos econômicos supranacionais: a atual divisão internacional do trabalho. Meio natural, meio técnico e meio técnico científico informacional. A era da Globalização. Organismos supranacionais. A produção da globalização: a globalização e o território na América Latina. A Geografia, os Parâmetros Curriculares e a Cartografia - A Geografia no contexto dos Parâmetros Curriculares: o conhecimento geográfico e sua importância social. Categorias. Objetivos Gerais, Metodologia, Cartografia: os mapas e as visões de mundo - Localização: coordenadas geográficas. Escalas. Projeções. Cartografia temática e representação espacial. O Espaço Mundial - A Geopolítica Mundial: Da Guerra Fria a nova ordem mundial - do mundo bipolar ao mundo multipolar. Conflitos étnicos atuais. a questão das nacionalidades: movimentos separatistas: terrorismo. O Espaço Industrial: localização das indústrias (fatores determinantes); tipos de indústria: o processo de industrialização nos países pioneiros: grandes potências industriais: os países de industrialização recente e os subdesenvolvidos. A unificação dos mercados nacionais, as tecnologias e o espaço geográfico. O processo de urbanização mundial e sua espacialização no Brasil. A indústria e seus fatores locais. A agricultura e a segurança alimentar no mundo: o agronegócio no Brasil (sua concentração/desconcentração). O sistema mundial: os EUA, a UE (União Europeia) e os países que formam o BRICS (Brasil, Rússia, Índia, China e África do Sul); o Japão na ordem mundial; o Oriente Médio e os conflitos atuais: o sistema sul-americano: a unidade e a diversidade da África.



GOVERNO MUNICIPAL
MATUREIA
O FUTURO É DE QUEM TRABALHA

Jornal Oficial do Município

ESTADO DA PARAÍBA

PREFEITURA MUNICIPAL DE MATUREIA

Lei nº111 de 10 de março de 2001

TIRAGEM DESTA EDIÇÃO: ESPECIAL

Maturéia, 15 de dezembro de 2025.

TÉCNICO EM ENFERMAGEM

Fundamentos de enfermagem: Semiologia e Sociotécnica: atuação do técnico em enfermagem nos diversos procedimentos de assistência ao paciente/cliente. Processo de comunicação e relação profissional-paciente. Assistência de enfermagem ao paciente visando atender as necessidades de: conforto, segurança e bem-estar, higiene e segurança ambiental. Assistência do técnico em enfermagem ao paciente visando atender as necessidades terapêuticas. Registro de enfermagem. Prevenção e controle de infecções. Administração de Medicamentos. Ética e legislação em enfermagem: A Ética aplicada à Enfermagem: Código de Ética profissional em Enfermagem; Lei do Exercício Profissional em Enfermagem; o Direito e o cuidado à saúde nas diferentes fases de vida da mulher, da criança, do adolescente, adultos e idosos: direito à saúde no ambiente de trabalho. Enfermagem na saúde da criança e do adolescente: abordagem ambulatorial e hospitalar: Assistência à Saúde da Criança e Adolescente nas diferentes fases da vida. Prevenção de agravos fisiológicos e sociais. Situações de violências. Acompanhamento do Processo de Crescimento e Desenvolvimento. Cuidados de enfermagem à Saúde da Criança (recém-nascido, lactente, pré-escolar e escolar) e Adolescente. Intervenções de Enfermagem à clientela nas unidades de internação e ambulatorial. Enfermagem na saúde da mulher nas diferentes fases da vida: Abordagem ambulatorial e hospitalar; Política Pública 63 de 65 Nacional de Atenção Integral à Saúde da Mulher. Saúde sexual e saúde reprodutiva. Pré-natal, parto e puerpério. Aleitamento Materno. Controle dos cânceres do colo do útero e da mama. Atuação do técnico em enfermagem na assistência à gestante/puérpera sadia e portadora de patologias diversas e na assistência imediata ao recém-nato. Enfermagem no centro cirúrgico e na recuperação anestésica: Abordagem ambulatorial e hospitalar: Atuação do técnico em enfermagem no período pré-operatório. Circulação de sala cirúrgica. Fundamentos da instrumentação cirúrgica. Cuidados de enfermagem ao paciente na fase de recuperação anestésica. Prevenção da infecção do sítio cirúrgico. Cirurgia Segura. Enfermagem na unidade de central de material e esterilização: Processamento de produtos para a saúde. Atuação do técnico em enfermagem na unidade de Centro de Material e Esterilização. Enfermagem médico-cirúrgica: abordagem ambulatorial e hospitalar: Atuação do técnico em enfermagem na assistência aos pacientes com alterações dos sistemas digestivo, cardiovascular, respiratório, renal, geniturinário, endócrino, ortopédico, hematológico e doenças transmissíveis. Atuação do técnico em enfermagem à pessoa em situação cirúrgica nos períodos pré e pós-operatórios, bem como nas complicações cirúrgica. Atuação do técnico em enfermagem na assistência ao paciente em situação de alta complexidade: terapias intensiva e semi-intensiva. Reanimação cardiopulmonar. Manejo de drogas vasoativas. Assistência do técnico em enfermagem em oncologia. Enfermagem em saúde coletiva: Vigilância Epidemiológica: determinantes no processo saúde-doença: perfil epidemiológico brasileiro; indicadores de saúde: doenças imunopreveníveis. Programa Nacional de Imunização. Participação do técnico em enfermagem nos programas especiais de saúde pública: controle de doenças transmissíveis, doenças não transmissíveis e doenças sexualmente transmissíveis. Enfermagem saúde mental. Atuação do técnico em enfermagem diante de pacientes que demandam cuidado em saúde mental. Enfermagem nas situações de urgência e emergência. Atuação do técnico em enfermagem em situações de: choques, parada cardiorrespiratória, edema agudo de pulmão, crise convulsiva, hemorragias e crise hipertensiva.

ANEXO V REQUERIMENTO DE ISENÇÃO DA TAXA DE INSCRIÇÃO

NOME COMPLETO		
INSCRIÇÃO Nº.		
ENDEREÇO (RUA, Nº, COMPLEMENTO)		
BAIRRO	CIDADE/ESTADO	CEP
TELEFONE PARA CONTATO	IDENTIDADE/ÓRGÃO EXPEDIDOR	CPF
E-MAIL	NIS	

O (a) candidato (a) acima identificado (a), tendo em vista os dispositivos constantes do Edital nº 001/2025 – PREFEITURA MUNICIPAL DE MATUREIA-PB, relativo ao Concurso Público de Provas para provimento de cargos efetivos, requer de Vossa Senhorias as providências necessárias para que lhe seja concedida a ISENÇÃO DA TAXA DE INSCRIÇÃO, para o que anexa a seguinte documentação:

1)
2)
3)
4)
5)
6)

TERMO DE CIÊNCIA

Declaro estar ciente dos termos do EDITAL Nº 001/2025 – PREFEITURA MUNICIPAL DE MATUREIA de que minha solicitação somente será aceita se eu me enquadrar em uma das categorias nele especificadas e entregar os documentos solicitados, de acordo com a categoria escolhida, nos horários e locais especificados no Edital.

MATUREIA-PB, ____ de ____ de 2025

ASSINATURA DO CANDIDATO

ANEXO VI MODELO DE DECLARAÇÃO DE HIPOSSUFICIÊNCIA

DECLARAÇÃO DE HIPOSSUFICIÊNCIA

Eu _____, portador do documento de identidade(RG) nº _____, CPF Nº _____, inscrito no Concurso da Prefeitura Municipal de MATUREIA-PB, inscrição nº _____, DECLARO, sob as penalidades da lei, para fins de aplicação da isenção prevista na Lei Federal nº 13.656 de 30 de abril de 2018, que minha condição econômica se revela hipossuficiente para arcar com o pagamento do valor da taxa cobrada para inscrição no Concurso da Prefeitura Municipal de MATUREIA-PB, conforme Edital Nº 001/2025. A referida condição de hipossuficiência econômica justifica-se em razão de possuir perfil de renda familiar de até meio salário-mínimo.

MATUREIA-PB, ____ de ____ de 2025

ASSINATURA DO CANDIDATO

ANEXO VII - REQUERIMENTO DE TRATAMENTO DIFERENCIADO PARA PESSOAS COM DEFICIÊNCIA(PCD)

NOME COMPLETO:		
INSCRIÇÃO Nº:		
CARGO:		
ENDEREÇO (RUA, Nº, COMPLEMENTO):		
BAIRRO:	CIDADE/ESTADO:	CEP:
TELEFONE PARA CONTATO:	IDENTIDADE/ÓRGÃO EXPEDIDOR:	CPF:
E-MAIL:		

Possuo a classificação da(s) seguinte(s) deficiência(s):

_____, requer a Vossa Senhoria condições especiais para realização da prova objetiva do Concurso Público da Prefeitura Municipal de MATUREIA-PB, conforme Edital nº 001/2025, anexando para tanto laudo médico.

Necessito do (s) seguinte (s) recursos:

1 -
2 -
3 -

MATUREIA-PB, ____ de ____ de 2025

Assinatura do Candidato



GOVERNO MUNICIPAL
MATUREIA
O FUTURO É DE QUEM TRABALHA

Jornal Oficial do Município

ESTADO DA PARAÍBA

PREFEITURA MUNICIPAL DE MATUREIA

Lei nº111 de 10 de março de 2001

TIRAGEM DESTA EDIÇÃO: ESPECIAL

Matureia, 15 de dezembro de 2025.

ANEXO VIII DAS REGRAS PARA A PROVA DE TÍTULOS E AVERIGUAÇÃO DE RESIDÊNCIA DO CARGO DE ACS

1. DA PROVA DE TÍTULOS

1.2.1 A prova de títulos acontecerá concomitante à Prova Objetiva, a fim de dar celeridade ao cronograma de execução. Somente os candidatos aos cargos de PROFESSOR irão ser submetidos à PROVA DE TÍTULOS.

1.2.2. Somente serão computados no RESULTADO DA PROVA DE TÍTULOS a pontuação dos títulos dos candidatos que alcançarem 60% (sessenta por cento) do total de pontos da prova objetiva, até 3(três) vezes o número de vagas para os cargos de PROFESSOR incluindo o cargo de supervisor escolar, respeitando-se a ordem de classificação. Os candidatos que ficarem de fora dessa linha de corte, serão eliminados do Concurso Público.

1.2.2.1 O "RESULTADO PARCIAL" DA PROVA OBJETIVA E DA PROVA DE TÍTULOS serão divulgados em separado, ou seja, após o RESULTADO FINAL DA PROVA OBJETIVA, será publicado o RESULTADO PARCIAL DA PROVA DE TÍTULOS com a aplicação da nota de corte de que trata o item anterior.

1.2.3 Os candidatos deverão organizar seus títulos autenticados em cartório ou originais, devendo acondicioná-los em envelope de cor parda, lacrando-os com cola, devendo ainda, colar uma cópia do comprovante de inscrição do concurso público na frente do envelope. Esse procedimento deve ser feito com bastante antecedência, antes de adentrar no local de aplicação de prova.

1.2.4 O envelope contendo os títulos deverá ser entregue pelo candidato ao fiscal de sala no dia da aplicação da prova objetiva, assinando respectivamente a lista de entrega de títulos que será considerado como a comprovação da entrega dos títulos.

1.2.4.1 NÃO SERÃO ACEITOS TÍTULOS NAS SEGUINTE SITUAÇÕES:

- a) entregues por e-mail ou via correios;
- b) entregues após a data de aplicação da prova objetiva;
- c) que estejam com conteúdo dos títulos expostos fora do envelope;
- d) em desacordo com o item 1.2.3 desse anexo do edital.

1.2.5 A prova de títulos, de caráter classificatório, terá pontuação máxima de 10 (dez) pontos, ainda que a soma dos valores dos títulos apresentados possa superar esse valor.

1.2.6 Na somatória dos títulos de cada candidato, os pontos excedentes serão desprezados.

1.2.7 Não serão computados como títulos os pré-requisitos relacionados a cada cargo.

1.2.8 Os documentos referentes a cursos realizados no exterior somente serão considerados quando traduzidos para a língua portuguesa, por tradutor juramentado e devidamente revalidados por universidades oficiais credenciadas pelo Ministério da Educação – MEC.

1.2.9 Não serão aceitos protocolos de documentos, de certidões, de diploma ou declarações.

1.2.10 Cada título será considerado e avaliado uma única vez, situação em que fica vedada a cumulatividade de pontos, considerando a quantidade de até dois títulos em cada nível de pós graduação e a pontuação máxima.

1.2.11 Todos os títulos deverão ser apresentados no original ou em cópia autenticada por tabelionato público.

1.2.12 Não serão aceitos títulos após a data fixada para a apresentação deles, bem como, de candidatos que tenham sido eliminados nas fases anteriores do concurso.

1.2.14 OS CURSOS QUE FOREM REALIZADOS NA MODALIDADE ON-LINE DEVERÃO CONSTAR CÓDIGO DE VERIFICAÇÃO E/OU CÓDIGO QR-CODE PARA QUE A EQUIPE TÉCNICA PROCEDA A VALIDAÇÃO ELETRÔNICA.

1.2.14.1 Os certificados dos cursos que forem realizados na modalidade on-line poderão ser autenticados em cartório, para tanto, o cartório deverá constar no selo de autenticação a informação de que foi realizada a validação eletrônica.

1.2.15 SERÁ DISPENSADO O PERÍODO DE ESTUDO PARA OS CURSOS QUE FOREM REALIZADOS NA MODALIDADE ON-LINE, SENDO OBRIGATÓRIO CONSTAR A RESPECTIVA CARGA HORÁRIA.

1.2.16 A equipe técnica da FUNVAPI será a responsável pela avaliação, julgamento, processamento dos resultados e recursos dos títulos.

1.2.17 Serão considerados os títulos estabelecidos no item 1.2.21 deste edital, limitados aos valores e períodos constantes, desconsiderados os demais apresentados fora desse padrão e fora dos prazos especificados.

1.2.18 Os casos não previstos nos itens anteriores, serão avaliados pela Comissão Especial de Coordenação e Acompanhamento do Concurso Público em comum acordo com a FUNVAPI, sendo dada a publicidade necessária dos fatos.

1.2.19 Constatada, em qualquer tempo, irregularidade e ou ilegalidade na obtenção de títulos apresentados, o candidato terá anulada a pontuação e, comprovada a culpa do mesmo, este será excluído do concurso público.

1.2.20 Será eliminado do Concurso Público, por ato da Comissão Especial, o candidato que não apresentar os títulos conforme as exigências deste edital, ou ainda, que tentar fraudar quaisquer títulos apresentados. Em se constatando a tentativa de fraude, além da eliminação no concurso público, a Comissão Especial do Concurso encaminhará o(s) fato(s) ao Ministério Público e à Polícia Civil para que sejam tomadas as providências legais cabíveis.

1.2.21 Os títulos a serem considerados são os constantes do quadro abaixo, não se admitindo pontuação a qualquer outro documento:

TÍTULOS	VALOR MÍNIMO DE PONTUAÇÃO	VALOR MÁXIMO DE PONTUAÇÃO	DOCUMENTO COMPROBATÓRIO
1 – PÓS GRADUAÇÃO (LATU SENSU)			
1.1 – Especialização com carga horária mínima de 360 horas (trezentos e sessenta) horas, na área de conhecimento do cargo para a qual se inscreveu.	0,5	1,0	Diploma ou certificado de conclusão da instituição onde cursou a pós-graduação.
2 – PÓS GRADUAÇÃO (ESTRICTO SENSU)			
2.1 – Mestrado	1,5	3,0	Diploma ou certificado de conclusão da instituição onde cursou a pós-graduação.
2.2 – Doutorado	3,0	6,0	Diploma ou certificado de conclusão da instituição onde cursou a pós-graduação.
TOTAL		10,0	

2 – DA REGRAS PARA A VERIGUAÇÃO DE RESIDÊNCIA DOS CANDIDATOS AO CARGO DE AGENTE COMUNITÁRIO DE SAÚDE:

2.1 Os candidatos aprovados e classificados no cargo de AGENTE COMUNITÁRIO DE SAÚDE deverão se submeter à averiguação de residência como comprovação de residência na área da Unidade Básica de Saúde que escolheram quando da sua inscrição no concurso público, em atendimento ao inciso I do Art. 6º da Lei Federal nº 11.350, de 5 de outubro de 2006:

Art. 6º O Agente Comunitário de Saúde deverá preencher os seguintes requisitos para o exercício da atividade:

I - residir na área da comunidade em que atuar, desde a data da publicação do edital do processo seletivo público;

2.2 A Comissão Especial do Concurso Público nomeada pelo prefeito municipal de MATUREIA irá conduzir a AVERIGUAÇÃO DE RESIDÊNCIA dos candidatos aprovados e classificados no cargo de AGENTE COMUNITÁRIO DE SAÚDE, a qual será realizada em dias e horários estabelecidos pela comissão.

2.3 A AVERIGUAÇÃO DE RESIDÊNCIA consistirá em apuração de documentos que comprovem que os candidtaos residem na delimitação da área da unidade básica de saúde na qual inscreveram-se no concurso público.

2.4 Os documentos a serem exigidos como comprovação de residência serão:

- a) Fatura de energia ou de água com titularidade em nome do candidato emitidas nos últimos 12 meses a contar da data da publicação do edital do concurso público;
- b) Fatura de cartão de crédito com titularidade em nome do candidato emitidas nos últimos 12 meses a contar da data da publicação do edital do concurso público;
- c) Fatura de financiamento habitacional com titularidade em nome do candidato emitidas nos últimos 12 meses a contar da data da publicação do edital do concurso público;

2.5 A Comissão Especial do Concurso Público elaborará relatório consolidado indicando todo o trabalho de averiguação de residência, julgando caso a caso na condição de apto ou inapto, arquivando todas as documentações apresentadas pelos candidatos.



GOVERNO MUNICIPAL
MATUREIA
O FUTURO É DE QUEM TRABALHA

Jornal Oficial do Município

ESTADO DA PARAÍBA

PREFEITURA MUNICIPAL DE MATUREIA

Lei nº111 de 10 de março de 2001

TIRAGEM DESTA EDIÇÃO: ESPECIAL

Matureia, 15 de dezembro de 2025.

ANEXO VIII - CRONOGRAMA DE EXECUÇÃO

ATIVIDADE	DATA
LANÇAMENTO DO EDITAL	16.12.2025
PERÍODO PARA PROTOCOLO DE IMPUGNAÇÃO AO EDITAL	17.12.2025
JULGAMENTO DOS PEDIDOS DE IMPUGNAÇÃO AO EDITAL	18.12.2025
PERÍODO DE INSCRIÇÕES	18.12.2025 A 18.01.2026
PERÍODO DE SOLICITAÇÃO DE ISENÇÃO DE INSCRIÇÃO	18 A 19.12.2025
PUBLICAÇÃO DO RESULTADO DOS PEDIDOS DE ISENÇÃO DE INSCRIÇÃO	13.01.2026
PRAZO PARA RECURSO DO PEDIDO DE ISENÇÃO DA TAXA DE INSCRIÇÃO	14 A 15.01.2026
DIVULGAÇÃO DO JULGAMENTO DOS RECURSOS CONTRA O PEDIDO DE ISENÇÃO DA TAXA DE INSCRIÇÃO	16.01.2026
PRAZO PARA PAGAMENTO DAS TAXAS INSCRIÇÕES INCLUSIVE AS QUE TIVERAM SEUS PEDIDOS DE ISENÇÃO INDEFERIDOS	19.01.2026
HOMOLOGAÇÃO DAS INSCRIÇÕES	20.01.2026
DIVULGAÇÃO DOS LOCAIS DE APLICAÇÃO DE PROVAS E DISPONIBILIZAÇÃO DO CARTÃO CONTENDO AS INFORMAÇÕES DO LOCAL DE PROVA	22.01.2026
APLICAÇÃO DA PROVA OBJETIVA	01.02.2026 DAS 08:00h às 12:00h CARGOS DE NÍVEL MÉDIO
+	
PROVA DE TÍTULOS (Para os cargos de PROFESSOR)	DAS 14:00h às 18:00h CARGOS DE NÍVEL SUPERIOR
PUBLICAÇÃO DO GABARITO PARCIAL DA PROVA OBJETIVA	02.02.2026
PRAZO PARA INTERPOSIÇÃO DE RECURSOS CONTRA O GABARITO PARCIAL DA PROVA OBJETIVA	03 e 04.02.2026
PUBLICAÇÃO DO JULGAMENTO DOS RECURSOS CONTRA O GABARITO PARCIAL DA PROVA OBJETIVA	23.02.2026
PUBLICAÇÃO DO GABARITO OFICIAL APÓS JULGAMENTO DE RECURSOS CONTRA O GABARITO PARCIAL DA PROVA OBJETIVA	23.02.2026
RESULTADO PARCIAL DA PROVA OBJETIVA	24.02.2026
PRAZO PARA INTERPOSIÇÃO DE RECURSOS CONTRA O RESULTADO PARCIAL DA PROVA OBJETIVA	25 a 26.02.2026
PUBLICAÇÃO DO JULGAMENTO DOS RECURSOS CONTRA O RESULTADO PARCIAL DA PROVA OBJETIVA	27.02.2026
RESULTADO FINAL DA PROVA OBJETIVA	27.02.2026
RESULTADO PARCIAL DA PROVA DE TÍTULOS	02.03.2026
PRAZO PARA INTERPOSIÇÃO DE RECURSOS CONTRA O RESULTADO PARCIAL DA PROVA DE TÍTULOS	03 a 04.03.2026
PUBLICAÇÃO DO JULGAMENTO DOS RECURSOS CONTRA O RESULTADO PARCIAL DA PROVA DE TÍTULOS	06.03.2026
RESULTADO FINAL DA PROVA DE TÍTULOS	06.03.2026
RESULTADO FINAL DO CONCURSO	06.03.2026
HOMOLOGAÇÃO DO RESULTADO FINAL	09.03.2026
PUBLICAÇÃO DA HOMOLOGAÇÃO DO RESULTADO FINAL NO OU DIÁRIO OFICIAL DO MUNICÍPIO DE MATUREIA	10.03.2026

EDITAL DO CONCURSO PÚBLICO Nº 001/2025



CÂMARA MUNICIPAL DE
MATUREIA
CASA DAVI JERÔNIMO

A CÂMARA MUNICIPAL DE MATUREIA-PB por meio do seu Presidente e da Comissão Especial do Concurso Público nomeada pela Portaria do Gabinete do Prefeito (PORTARIA/GP Nº 125/2025 de 26 de novembro de 2025) e a Fundação Vale do Piauí – FUNVAPI, tornam público e estabelecem normas para a realização de Concurso Público destinado a selecionar candidatos ao cargo de provimento efetivo para o Quadro de Servidores da CÂMARA Municipal de MATUREIA-PB.

1. DAS DISPOSIÇÕES PRELIMINARES

- 1.1 O Concurso Público será regido por este Edital, por seus anexos, avisos, atos complementares e eventuais retificações.
- 1.2 O Concurso Público será realizado pela FUNDAÇÃO VALE DO PIAUÍ - FUNVAPI, em todas as suas etapas, visando o preenchimento das vagas dispostas no ANEXO I, durante seu prazo de validade, de acordo com a necessidade e a conveniência da CÂMARA DE MATUREIA - PB.

1.3 A Comissão Especial do Concurso Público nomeada pela Portaria do Gabinete do Prefeito (PORTARIA/GP Nº 125/2025 de 26 de novembro de 2025) acompanhará toda a execução do certame.

1.4 O presente concurso atenderá a legislação municipal que cria e disciplina os cargos de provimento efetivo a saber: LEI MUNICIPAL Nº 600 de 08 de setembro de 2025 e RESOLUÇÃO LEGISLATIVA Nº 08 de 02 de dezembro de 2025.

1.5 Este Concurso Público constará das seguintes etapas:

ETAPA	DESCRIÇÃO	CRITÉRIO
1ª	PROVA OBJETIVA DE MÚLTIPLA ESCOLHA	Eliminatória e Classificatória

1.5 A legislação e as alterações em dispositivos legais e normativos, com entrada em vigor após a data de publicação deste Edital, não serão objeto de avaliação nas provas deste Concurso Público.

1.6 Este Concurso Público terá validade de 02 (dois) anos, a contar da data da publicação de sua homologação, podendo ser prorrogado por igual período, a critério da CÂMARA DE MATUREIA-PB.

1.7 Constituem anexos deste Edital, dele fazendo parte integrante: ANEXO I – QUADRO DE CARGO, ESCOLARIDADE, CARGA HORÁRIA, VAGAS E VENCIMENTO;

ANEXO II – DESCRIÇÃO E ATRIBUIÇÕES DO CARGO;

ANEXO III – ESTRUTURA DA PROVA OBJETIVA;

ANEXO IV – CONTEÚDOS PROGRAMÁTICOS;

ANEXO V – MODELO DE REQUERIMENTO DE ISENÇÃO DA TAXA DE INSCRIÇÃO;

ANEXO VI – MODELO DE DECLARAÇÃO DE HIPOSSUFICIÊNCIA;

ANEXO VII – MODELO DE REQUERIMENTO DE TRATAMENTO DIFERENCIADO;

ANEXO VIII – CRONOGRAMA DE EXECUÇÃO;

1.8 A participação do candidato implicará o conhecimento e a aceitação irrestrita das normas e das condições do Concurso Público tais como se acham estabelecidas neste Edital e nas normas legais pertinentes, bem como, em eventuais aditamentos, comunicações, instruções e convocações relativas ao certame, que passarão a fazer parte do instrumento convocatório como se nele estivessem transcritos e acerca dos quais o candidato não poderá alegar desconhecimento.

1.9 O candidato poderá obter o Edital regulador do Concurso Público e seus respectivos anexos nos endereços eletrônicos www.funvapi.com.br e www.cmatureia.pb.gov.br.

1.10 Toda menção a horário neste Edital terá como referência o horário oficial da cidade de Brasília/DF.

1.11 O tratamento de dados pessoais dos candidatos inscritos neste Concurso Público encontra-se em conformidade com a Lei Federal nº 13.709, de 14 de agosto de 2018 – Lei Geral de Proteção a Dados Pessoais – LGPD.

1.12 Para as demais etapas após a aplicação da PROVA OBJETIVA, será publicado EDITAL DE CONVOCAÇÃO específico conforme o cronograma de execução.

2. DAS VAGAS

2.1. Este Concurso Público oferta um total de 3(três) vagas), conforme ANEXO I deste Edital, bem como, formação de cadastro de reserva para os classificados que excederem as vagas ofertadas, inclusive de Pessoas com Deficiência (PcD).

2.2. Os dispositivos legais descritos nos itens a seguir serão considerados para os candidatos que concorrem às vagas reservadas para Pessoas com Deficiência (PcD) assim especificadas:

2.2.1 Em atendimento ao disposto no art. 37, inc. VIII, da Constituição Federal será assegurado às pessoas portadoras com Deficiência (PcD) o direito de se inscrever neste concurso público, desde que as atribuições do cargo pretendido não sejam incompatíveis com a deficiência de que são portadoras, e a elas serão reservados 5% (cinco por cento) das vagas oferecidas neste concurso público, conforme o §1º do Art. 1º do Decreto Federal nº 9.508/2018, conforme Anexo I deste Edital.

2.2.1.1 Caso a aplicação do percentual de que trata o subitem anterior resulte em número fracionário, este deverá ser elevado até o primeiro número inteiro subsequente, desde que não ultrapasse 5% (cinco por cento) das vagas oferecidas para cada cargo.

2.2.1.2 A primeira vaga a ser destinada a pessoa com deficiência será aquela correspondente à segunda vaga aberta para o cargo e segunda vaga especial ocorrerá logo que surgir posição em que a aplicação do percentual resultar em valor fracionário superior a um inteiro tendo em vista que a primeira vaga já teria sido provida quando do arredondamento anterior.



GOVERNO MUNICIPAL
MATUREIA
O FUTURO É DE QUEM TRABALHA

Jornal Oficial do Município

ESTADO DA PARAÍBA

PREFEITURA MUNICIPAL DE MATUREIA

Lei nº111 de 10 de março de 2001

TIRAGEM DESTA EDIÇÃO: ESPECIAL

Matureia, 15 de dezembro de 2025.

2.3 O candidato que se inscrever na condição de Pessoa com Deficiência (PcD) onde não haja vaga reservada nos termos do Decreto Federal nº 9.508/2018, somente poderá ser contratado nesta condição se houver ampliação das vagas inicialmente ofertadas neste Edital, a critério da Administração Pública.

3 DAS ESPECIFICAÇÕES DOS CARGOS/FUNÇÕES PÚBLICAS

3.1 As atribuições gerais do cargo constam do ANEXO II deste Edital.

3.2 A escolaridade mínima exigida para ingresso no cargo está discriminada no ANEXO I deste Edital.

3.3 A comprovação da escolaridade mínima exigida será feita por meio de diploma devidamente registrado e legalmente reconhecido, expedido por instituição de ensino credenciada no Conselho Estadual de Educação – CEE ou no Ministério da Educação – MEC, conforme aponta o ANEXO I deste Edital.

3.3.1 Caso o candidato ainda não esteja de posse do diploma, este documento poderá ser substituído por certidão de conclusão de curso acompanhada de histórico escolar, emitida nos últimos 30(trinta) dias por instituição de ensino credenciada, devendo o referido diploma ser apresentado em um prazo de 180(cento e oitenta) dias.

3.4 A jornada de trabalho dos candidatos contratados encontra-se determinada no ANEXO I desse Edital.

3.4.1 A jornada de trabalho é definida pela CÂMARA DE MATUREIA – PB e previstas no ANEXO I, não se admitindo, da parte do candidato classificado, nenhuma alegação contrária aos atos normativos.

3.5 O horário e o local de trabalho dos candidatos contratados serão determinados pela CÂMARA DE MATUREIA – PB à luz de seus interesses e necessidades.

3.6 O salário inicial do cargo/função encontra-se discriminada no ANEXO I.

3.7 Os candidatos nomeados estarão subordinados ao Regime Geral da Previdência.

3.8 O exercício do cargo poderá implicar a necessidade de viagem do servidor, a critério da CÂMARA DE MATUREIA-PB.

4. DA INSCRIÇÃO

4.1 DAS DISPOSIÇÕES GERAIS

4.1.1 A inscrição será efetuada, exclusivamente via internet, no endereço eletrônico: www.funvapi.com.br, por meio do link correspondente às inscrições no período compreendido entre 08h00min do dia 18 de dezembro de 2025 às 23h59min do dia 18 de janeiro de 2026, considerando como horário oficial o de Brasília/DF, mediante o pagamento da respectiva taxa, por meio de boleto eletrônico, pagável em toda a rede bancária, observados os horários de atendimento e das transações financeiras de cada instituição bancária.

4.1.2 A inscrição do candidato neste Concurso Público implicará o conhecimento e a tácita aceitação das normas e condições estabelecidas neste Edital, em relação às quais não poderá alegar desconhecimento.

4.1.2.1. Dentre as condições estabelecidas, fica ciente o candidato que no ato voluntário de inscrição, concorda com a publicidade de dados como seu nome completo, data de nascimento, nº de inscrição, nº de documento, notas e resultados advindos do Concurso Público para o qual se inscreveu, em obediência ao preceito constitucional esculpido no caput do art. 37 da Constituição da República de 1988 que preconiza que a administração pública direta e indireta, fundacional e autárquica deve dar publicidade aos seus atos, assim como em obediência ao que determina a Lei Federal nº 13.709, de 14 de agosto de 2018 (Lei Geral de Proteção de Dados – LGPD) no inciso III, do art. 2º e no inciso X, do § 3º do art. 7º, combinado com incisos II, III e IV do mesmo art. 7º da referida lei, que dispõe sobre a viabilidade do uso de dados pessoais nos casos em que a administração pública exerça sua função também através de contratos, convênios ou instrumentos congêneres, como é o caso.

4.1.2.1.1. No momento da inscrição o candidato deverá autorizar que seus dados sejam devidamente tratados e processados pela banca organizadora. Caso assim não proceda, ficará vedada a participação do mesmo no referido Concurso Público.

4.1.3. Além das exigências contidas neste Edital, o candidato tem pleno conhecimento de que, depois de convocado e contratado:

a) Não poderá mudar de cargo sem outro Concurso Público;

b) Deverá assumir a vaga escolhida, respeitada sua opção, quando de sua inscrição, de acordo com o constante no Quadro do ANEXO I;

c) Deverá ser respeitado o planejamento da CÂMARA DE MATUREIA – PB e a ordem de classificação desse certame para o preenchimento das vagas ofertadas durante o prazo de validade do Concurso Público;

d) Estará impedido de acumular cargos, empregos ou funções públicas nos termos da legislação vigente.

4.1.4. Para evitar ônus desnecessário, o candidato deverá orientar-se e apenas efetuar a inscrição e recolher o valor respectivo após tomar conhecimento do disposto neste Edital e seus anexos, e certificar-se de que preenche todos os requisitos exigidos para o cargo/função pública de escolha.

4.1.5. As informações prestadas no Formulário Eletrônico de Inscrição são de inteira responsabilidade do candidato, eximindo-se a CÂMARA DE MATUREIA – PB e a FUNVAPI de quaisquer atos ou fatos decorrentes de informação incorreta, endereço inexato ou incompleto ou opção incorreta referente ao cargo/função pública pretendida, fornecidos pelo candidato, sendo assegurado ao candidato o direito de solicitar a devida correção.

4.1.6. Declarações falsas ou inexatas constantes do Formulário Eletrônico de Inscrição determinarão o cancelamento da inscrição e a anulação de todos os atos delas decorrentes, em qualquer época, sem prejuízo das sanções penais cabíveis.

4.1.7. No ato da inscrição não se exigirá do candidato cópia de nenhum documento, sendo de sua exclusiva responsabilidade a veracidade dos dados informados no Formulário Eletrônico de Inscrição, sob as penas da lei.

4.1.8. A inscrição e o valor de inscrição pago pelo candidato serão pessoais e intransferíveis.

4.1.9. Não serão aceitas solicitações de inscrição que não atenderem ao estabelecido neste Edital.

4.1.9.1. Serão consideradas válidas e efetivadas as inscrições que tiverem sido realizadas e pagas de acordo com o disposto no item 4 deste Edital ou isentas de acordo com o disposto no item 5.

4.1.9.2. Será permitido ao candidato inscrever-se em mais de um cargo/função pública.

4.1.9.3. Caso o candidato inscreva-se em mais de um cargo/função pública, o mesmo deverá observar se a data e/ou o turno das provas destes cargos estão em dia e horário diferentes, para que possa realizar as respectivas provas.

4.1.9.4. Quando do processamento das inscrições, se for verificada a existência de mais de uma inscrição para o mesmo cargo/função pública realizada e efetivada (por meio de pagamento ou isenção da taxa de inscrição) por um mesmo candidato, será considerada válida aquela que tiver sido realizada por último. As demais inscrições do candidato nesta situação serão automaticamente canceladas, não cabendo reclamações posteriores.

4.1.10. É vedada a participação de membros da comissão como candidatos nesse Concurso Público.

4.1.11. Depois de confirmados e transmitidos os dados cadastrados pelo candidato no Formulário Eletrônico de Inscrição não serão aceitas:

a) Alteração no cargo/função pública indicado pelo candidato no Formulário Eletrônico de Inscrição ou Transferências de inscrições ou da isenção do valor de inscrição entre pessoas.

b) Transferências de pagamentos de inscrição entre pessoas;

c) Alteração da inscrição do concorrente na condição de candidato da ampla concorrência para a condição de Pessoa com Deficiência – PcD.

4.1.12. A não comprovação do pagamento do valor de inscrição ou o pagamento efetuado em quantia inferior determinará o cancelamento automático da inscrição.

4.2 DOS PROCEDIMENTOS PARA INSCRIÇÃO:

4.2.1 Para inscrever-se neste Concurso Público, o candidato deverá acessar o endereço eletrônico www.funvapi.com.br por meio do link INSCRIÇÕES AQUI durante o período das inscrições, efetuar sua inscrição conforme os procedimentos estabelecidos a seguir:

a) Ler atentamente este Edital e o Formulário Eletrônico de Inscrição;

b) Preencher o Formulário Eletrônico de Inscrição e transmitir os dados via internet, providenciando a impressão do Comprovante de Inscrição;

c) Gerar e imprimir o boleto bancário para pagamento do valor da inscrição correspondente, em qualquer banco do sistema de compensação bancária;

d) Efetuar o pagamento da importância referente à inscrição descrita no subitem 4.2.2 deste Edital, até o dia do vencimento em qualquer agência bancária;

e) Imprimir a 2ª via do boleto bancário caso não tenha efetuado o pagamento de sua inscrição, até a data de vencimento, somente até o dia 19 de janeiro de 2026. Após esta data o candidato que não efetuar o pagamento da inscrição ficará impossibilitado de participar do Concurso Público.

4.2.2 O valor da taxa de Inscrição a ser pago para participação neste Concurso Público será de:

NÍVEL DE ESCOLARIDADE	VALOR DA INSCRIÇÃO R\$
FUNDAMENTAL	R\$62,00
MÉDIO	R\$72,00
SUPERIOR	R\$112,00

4.2.3. Em caso de feriado ou evento que acarrete o fechamento de agências bancárias, o boleto bancário poderá ser pago no 1º dia útil subsequente.

4.2.4. Não será aceito pagamento do valor da taxa de inscrição por meio de cheque, depósito em caixa eletrônico, pelos correios, transferência eletrônica direto para conta, DOC eletrônico, ordem de pagamento ou depósito comum em conta corrente, condicional ou por qualquer outro meio que não os especificados neste Edital.



GOVERNO MUNICIPAL
MATUREIA
O FUTURO É DE QUEM TRABALHA

Jornal Oficial do Município

ESTADO DA PARAÍBA

PREFEITURA MUNICIPAL DE MATUREIA

Lei nº111 de 10 de março de 2001

TIRAGEM DESTA EDIÇÃO: ESPECIAL

Maturéia, 15 de dezembro de 2025.

4.2.5. O boleto bancário quitado será o comprovante de requerimento de inscrição do candidato neste Concurso Público. Para esse fim, o boleto deverá estar autenticado ou acompanhado do respectivo comprovante do pagamento realizado até a data limite de 19 de janeiro de 2026, não sendo considerado para tal o simples agendamento de pagamento, uma vez que este pode não ser processado ante a eventual insuficiência de saldo ou outras situações que não permitam o pagamento efetivo do valor da inscrição.

4.2.5.1. Recomenda-se que o candidato mantenha a guarda do boleto bancário e do comprovante de pagamento da inscrição até a data de realização da Prova Objetiva, caso seja necessário apresentar esses documentos para comprovação do pagamento da inscrição no dia da prova.

4.2.6. A segunda via do boleto bancário somente estará disponível na internet para impressão durante o período de inscrição determinado no item 4.2.1 deste Edital, ficando disponível a partir do dia útil seguinte ao término da inscrição. Em caso de problema técnico no sistema da instituição bancária, a FUNVAPI e a Comissão Especial do Concurso poderão prorrogar o prazo de pagamento, inclusive indicando outra forma de pagamento.

4.2.7. Serão tornadas sem efeito as solicitações de inscrição cujos pagamentos forem efetuados após a data limite de 19 de janeiro de 2026.

4.2.8. A CÂMARA DE MATUREIA – PB E A FUNVAPI não se responsabilizam, quando os motivos de ordem técnica não lhes forem imputáveis, por inscrições ou pedidos de isenção não recebidos, bem como, por pagamento de boleto da taxa de inscrição não efetuado por falhas de comunicação, congestionamento das linhas de comunicação, falhas de impressão, problemas de ordem técnica nos computadores utilizados pelos candidatos, bem como, por outros fatores alheios que impossibilitem a transferência dos dados e a impressão do boleto bancário.

4.2.8.1. Caso surja algum problema de ordem técnica no sistema da FUNVAPI, o prazo de pagamento do boleto bancário da taxa de inscrição poderá ser prorrogado por mais um dia, sendo recomendado aos candidatos que efetuem o pagamento do boleto no horário de expediente normal das 08:00 às 18:00h, evitando assim perda de prazo.

4.2.9. A impressão do boleto bancário ou de sua segunda via em outro tipo de impressora que não formate corretamente o código de barras para o ato da impressão é de exclusiva responsabilidade do candidato, eximindo-se a CÂMARA DE MATUREIA – PB E A FUNVAPI de eventuais dificuldades na leitura do código de barras e consequente impossibilidade de efetivação da inscrição.

4.2.10. Eventuais erros de digitação ocorridos no nome do candidato, no número do documento de identidade, na data de nascimento, sexo e CPF utilizados na inscrição, deverão, obrigatoriamente, ser atualizados pelo candidato no dia de realização das provas com o fiscal de sala em formulário específico.

4.2.11. O candidato que não fizer ou solicitar as correções dos dados pessoais nos termos do subitem 4.2.10 deste Edital deverá arcar, exclusivamente, com as consequências advindas de sua omissão.

4.2.12. As inscrições homologadas serão divulgadas no endereço eletrônico: www.funvapi.com.br, até a data de 20 de janeiro de 2026.

4.2.13. Nos casos em que o candidato tiver sua inscrição indeferida por inconsistência no pagamento do valor de inscrição, poderá se manifestar formalmente por meio de recursos administrativos previsto no item 12.1, alínea "b" deste Edital.

4.3. DA DEVOLUÇÃO DO VALOR DE INSCRIÇÃO

4.3.1. Não será admitida a restituição da importância paga para inscrição, com exceção das seguintes hipóteses:

- a) Cancelamento ou Anulação do Concurso Público por decisão judicial com trânsito em julgado;
- b) Pagamento extemporâneo ou realizado em duplicidade pelo candidato;
- d) Na hipótese de indeferimento da inscrição julgada pela banca avaliadora.

4.3.2. Nas hipóteses previstas no subitem 4.3.1, o candidato deverá requerer a restituição da Taxa de Inscrição por meio do e-mail: concursocamaramatureia2025@outlook.com.

4.3.3 A restituição da Taxa de Inscrição será processada no período dos 30 (trinta) dias úteis seguintes à data de solicitação.

4.4. DA COMUNICAÇÃO DO CERTAME

4.4.1. As comunicações com o candidato serão feitas pela página na internet, e-mail ou mensagens telefônicas e serão expedidas para o e-mail e/ou telefone que o candidato especificar em seu requerimento de inscrição.

4.4.1.1. Em hipótese alguma haverá comunicado referente aos resultados de etapas, esses devem ser acompanhados pelo candidato diariamente pelo site: www.funvapi.com.br e www.cmatureia.pb.gov.br.

4.4.2. Toda comunicação, seja da FUNVAPI para com o candidato, seja do candidato para como FUNVAPI, deverá ser registrada por escrito através da área de contato do portal do certame pelo e-mail.

4.4.2.1. Não serão fornecidas, por telefone, informações a respeito de datas, locais e horários de realização das provas. O candidato deverá observar rigorosamente o Edital e os comunicados via internet, nos canais de comunicação previstos nesse Edital.

4.4.2.2. A FUNVAPI não atende candidatos de forma presencial, sendo assim, no

período de realização desse certame, não haverá atendimento presencial, apenas pelo e-mail: concursocamaramatureia2025@outlook.com.

4.4.3 As redes sociais não são os canais oficiais para esclarecimentos de dúvidas, questionamentos, informações, recursos, encaminhamento de documentos ou mesmo reclamações. A FUNVAPI utiliza-se da rede de relacionamento exclusivamente para divulgação de seus processos, sendo necessário que o candidato, que precise se dirigir a essa instituição para contato sobre o Edital do certame, o faça pelo canal oficial previsto nesse Edital pelo e-mail: concursocamaramatureia2025@outlook.com e pelo nosso WhatsApp Business 86 99569-3443.

4.4.4. Os sites de Reclamação não são canais oficiais para encaminhamento de recursos e documentos. O candidato deverá verificar as orientações estabelecidas para esses fins dispostas em seus respectivos capítulos deste Edital.

4.4.5. As respostas aos e-mails encaminhados ocorrerão em um prazo máximo de 48 (quarenta e oito) horas, contadas em período de dias úteis e não sendo considerados os finais de semana, recesso e feriados.

4.4.6. Atualizações, publicações e divulgação de resultados serão sempre disponibilizadas no portal do certame, sendo de responsabilidade do candidato o seu acompanhamento, não sendo, sob hipótese alguma, publicadas em redes sociais ou repassados por meio de qualquer outro tipo de contato.

4.4.7. As informações oficiais relativas ao Concurso Público, em todas as suas etapas, ocorrerão de forma documentada, inclusive o atendimento por e-mail, carta ou ofício.

5 DA ISENÇÃO DO PAGAMENTO DO VALOR DA INSCRIÇÃO

5.1 O candidato poderá requerer isenção do pagamento do valor de inscrição exclusivamente das 08h00min do dia 18 de dezembro de 2025 às 23h59min do dia 19 de dezembro de 2025, considerando como horário oficial o de Brasília/DF.

5.2. O requerimento de isenção do pagamento do valor de inscrição é o previsto no Anexo V deste Edital.

5.3 Poderá ser pleiteada a isenção do pagamento da taxa de inscrição pelos candidatos que atenderem os requisitos definidos pelo Decreto Federal nº. 6.593, de 02 de outubro de 2008 e que estiverem inscritos no Cadastro Único para Programas Sociais do Governo Federal (CadÚnico), de que trata o Decreto Federal nº 6.135, de 26 de junho de 2007 e os doadores de medula óssea cadastrados no REDOME – Registro Brasileiro de Doadores de Medula e ainda os doadores regulares de sangue mediante comprovação.

5.3.1 Os candidatos pleiteantes da isenção da taxa de inscrição, devem realizar sua inscrição no site www.funvapi.com.br, em seguida, devem juntar os documentos abaixo relacionados, digitalizar todos E JUNTAR NUM ÚNICO ARQUIVO NO FORMATO PDF e enviar no e-mail: concursocamaramatureia2025@outlook.com, no prazo estabelecido no Cronograma de Execução do Concurso.

5.3.1.1 – CANDIDATOS INSCRITOS NO CADASTRO ÚNICO – HIPOSSUFICIENTES:

- a) Comprovante de Inscrição;
- b) Requerimento de Isenção da Taxa de Inscrição conforme modelo do Anexo V, com a indicação do número do NIS;
- c) Declaração de Hipossuficiência conforme modelo do Anexo VI;
- d) Cédula de Identidade (RG);
- e) Comprovante de Endereço;
- f) Arquivo digitalizado legível do comprovante de cadastro do CADÚNICO emitido no site: <https://cadunico.dataprev.gov.br/#/home>.

5.3.2 – CANDIDATOS DOADORES DE SANGUE E DE MEDULA ÓSSEA:

- a) Comprovante de Inscrição;
- b) Requerimento de Isenção da Taxa de Inscrição conforme modelo do Anexo V;
- c) Cédula de Identidade (RG);
- d) Comprovante de Endereço;
- e) Comprovante de doação de sangue feita até um ano atrás a contar da data da inscrição, ou, comprovante de inscrição no Registro Brasileiro de Doadores de Medula, bem como, comprovante de doação de medula.

5.4 O candidato que tiver seu pedido de isenção da taxa de inscrição indeferido terá um prazo de 02 (dois) dias para impetrar recurso contra o indeferimento, o qual deve ser enviado no e-mail: concursocamaramatureia2025@outlook.com, dentro do prazo estabelecido no Cronograma de Execução anexo ao edital.

5.5 O candidato que tiver seu recurso indeferido deverá efetivar sua inscrição com o pagamento do boleto bancário referente à taxa de inscrição dentro do prazo estabelecido no Cronograma.

5.6 O candidato só poderá requerer isenção para apenas uma taxa de inscrição.

5.7 Caso o candidato requeira mais de uma isenção da taxa de inscrição, ambas serão indeferidas.

5.7 As informações prestadas na Declaração serão de inteira responsabilidade do candidato, que responderá civil e criminalmente pelo teor das afirmativas.

5.8. Não será concedida isenção do pagamento do valor de inscrição ao candidato que:



- a) Deixar de efetuar o requerimento de inscrição pela internet;
- b) Omitir informações e/ou 345loca-las inverídicas;
- c) Fraudar e/ou falsificar documentos;
- d) Não informar o Número de Identificação Social (NIS) corretamente ou 345loca345a-lo nas situações de inválido, excluído, com renda fora do perfil, não cadastrado ou de outra pessoa ou não o informar;
- e) Não apresentar cópia autenticada ou original dos documentos previstos nos Itens 5.2.1.1 e 5.2.2 deste Edital e seus subitens;
- f) Não atender as especificações do item 5.2;
- g) Não observar prazos para postagem e entrega dos documentos.
- h) Deixar de remeter quaisquer um dos documentos listados nos Itens 5.3.1.1 e 5.3.2.

5.9. Cada candidato deverá encaminhar individualmente sua documentação.

5.10. A declaração falsa de dados para fins de isenção do pagamento do valor de inscrição determinará o cancelamento da inscrição e a anulação de todos os atos dela decorrentes, em qualquer época, sem prejuízo das sanções civis e penais cabíveis pelo teor das afirmativas, assegurado o contraditório e a ampla defesa.

5.11 Não será aceita solicitação de isenção do pagamento de valor de inscrição via correios ou qualquer outra forma que não seja prevista neste Edital.

5.12. A comprovação da tempestividade do requerimento de isenção do pagamento do valor de inscrição será feita pelo registro da data de postagem.

5.13 O resultado das solicitações de isenção do pagamento da taxa de inscrição será disponibilizado no endereço eletrônico: www.funvapi.com.br até o dia 05 de janeiro de 2026.

5.14. O pedido de isenção do pagamento do valor de inscrição que não atender a quaisquer das exigências determinadas neste Edital será indeferido, assegurado ao candidato o direito de recurso previsto no item 5.4 deste Edital.

5.15. O candidato cuja solicitação de isenção do pagamento da taxa de inscrição for INDEFERIDA, mesmo após interposição de recurso, nos termos do item 5.4 deverá efetuar sua inscrição no Concurso Público conforme procedimentos previstos no item 4 deste Edital. Caso assim não proceda, será automaticamente excluído do Concurso Público.

5.16. O recurso apresentado pelo indeferimento da isenção do pagamento da taxa de inscrição não terá efeito suspensivo, sendo condição de validade da inscrição o pagamento da respectiva taxa pelo candidato, na forma prevista no subitem anterior.

5.17. A segunda via do boleto bancário será disponibilizada no endereço eletrônico: www.funvapi.com.br durante todo o período de inscrição, podendo ser pago até o dia 13 de janeiro de 2026.

5.18. O candidato cuja solicitação de isenção do pagamento da taxa de inscrição for DEFERIDA estará automaticamente inscrito neste Concurso Público.

5.18.1. O candidato que tiver a isenção deferida, mas que tenha realizado outra inscrição paga, terá a isenção cancelada, sem direito a restituição da inscrição paga.

5.19. Constatada a irregularidade da inscrição, a inclusão do candidato como isento será automaticamente cancelada, considerados nulos todos os atos dela decorrentes, assegurado o contraditório e a ampla defesa.

5.20. Poderão ser realizadas diligências relativas à situação declarada pelo candidato.

6 DAS VAGAS DESTINADAS ÀS PESSOAS COM DEFICIÊNCIA (PcD).

6.1. DAS VAGAS DESTINADAS A PESSOAS COM DEFICIÊNCIA (PcD):

6.1.1. Para fins de reserva de vagas, considera-se Pessoa com Deficiência (PCD) aquela que se enquadra nas categorias discriminadas no artigo 4º do Decreto nº 3.298/1999 com as alterações introduzidas pelo Decreto nº 5.296/2004 e na Lei Federal nº 14.126, de 22 de março de 2021; na situação prevista no §1º do art. 1º da Lei Federal nº 12.764/2012 (Política Nacional de Proteção dos Direitos da Pessoa com Transtorno do Espectro Autista), e no enunciado da Súmula nº 377 do STJ ("O portador de visão monocular tem direito de concorrer, em Concursos/Processos Seletivos, às vagas reservadas aos deficientes" – 2009), observados os dispositivos da Convenção sobre os Direitos da Pessoa com Deficiência e seu Protocolo Facultativo, ratificados pelo Decreto nº 6.949/2009, e ainda a Lei Federal nº 13.146/2015 e o Decreto nº 9.508/2018, assim definidas:

a) Deficiência física: alteração completa ou parcial de um ou mais segmentos do corpo humano, acarretando o comprometimento da função física, apresentando-se sob a forma de paraplegia, paraparesia, monoplegia, monoparesia, tetraplegia, tetraparesia, triplicia, triparésia, hemiplegia, hemiparesia, ostomia, amputação ou ausência de membro, paralisia cerebral, nanismo, membros com deformidade congênita ou adquirida, exceto as deformidades estéticas e as que não produzam dificuldades para o desempenho das funções;

b) Deficiência auditiva: perda bilateral, parcial ou total, de quarenta e um decibéis (dB) ou mais, aferida por audiograma nas frequências de 500Hz, 1.000Hz, 2.000Hz e 3.000Hz;

c) Deficiência visual: cegueira, na qual a acuidade visual é igual ou menor que 0,05 no melhor olho, com a melhor correção óptica; a baixa visão, que significa acuidade visual entre 0,3 e 0,5 no melhor olho, com a melhor correção óptica; casos nos quais a

somatória da medida do campo visual em ambos os olhos for igual ou menor que 60º, ou ocorrência simultânea de quaisquer condições anteriores. Visão monocular.

d) Deficiência mental: funcionamento intelectual significativamente inferior à média, com manifestação antes dos dezoito anos e limitações associadas a duas ou mais áreas de habilidades adaptativas, tais como: comunicação, cuidado pessoal, habilidades sociais; utilização dos recursos da comunidade; saúde e segurança; habilidades acadêmicas; lazer e trabalho.

e) Deficiência múltipla: associação de duas ou mais deficiências.

6.1.1.1 Quando da aplicação do percentual de vagas para PCD resultar um número fracionário de vagas, este deve ser arredondado para o primeiro número inteiro subsequente. Na hipótese de previsão de apenas uma vaga para determinado cargo, esta deve ser preenchida pelo candidato melhor classificado na relação geral de aprovados. Todavia, quando houver mais de uma vaga, a segunda deve ser destinada para as pessoas com deficiência (PCD). Ou seja, para cargos com mais de 1 vaga disponível, haverá o mínimo de 1 (uma) vaga destinada a pessoas com deficiência.

6.1.2. Estabelece-se nesse Edital as deficiências contidas no artigo 4º do Decreto nº 3.298/1999, que serão consideradas conforme descreve-se, não sendo para tanto essa definição de caráter finito, somadas ainda para isso a Lei Federal nº 13.146/2015, art. 2º do Estatuto da Pessoa com Deficiência que considera Pessoa com Deficiência (PcD) aquela que tem impedimento de longo prazo de natureza física, mental, intelectual ou sensorial, que em interação com uma ou mais barreiras, pode obstruir sua participação plena e efetiva na sociedade em igualdade de condições com as demais pessoas, sendo analisada conforme laudo encaminhado.

6.1.3. As Pessoas com Deficiência (PcD), que pretendam fazer uso das prerrogativas que lhes são facultadas pela legislação, é assegurado o direito de inscrição para a reserva de vagas em concursos públicos ou processos seletivos, nos termos do item 2.2 deste Edital, devendo ser observada a compatibilidade das atribuições do cargo/função pública com a deficiência apresentada.

6.1.4. As deficiências dos candidatos, admitida a correção por equipamentos, adaptações, meios ou recursos especiais, devem permitir o desempenho adequado das atribuições especificadas para o cargo/função pública.

6.1.5. O candidato com deficiência (PcD) participará do Concurso Público em igualdade de condições com os demais candidatos, considerando as condições especiais previstas no Decreto Federal nº 3.298, de 20 de dezembro de 1999, na Lei Federal nº 7.853, de 24 de outubro de 1989.

6.1.6. Respeitada a compatibilidade entre a deficiência e as atribuições do cargo/função pública, o candidato com deficiência (PcD) que pretenda concorrer às vagas reservadas por força de lei deverá declarar essa condição no Formulário Eletrônico de Inscrição.

6.1.7. O candidato com deficiência (PcD), durante o preenchimento do Formulário Eletrônico de Inscrição, além de observar o descrito no item 6 e seus subitens, deverá proceder da seguinte forma:

- a) Informar se possui deficiência;
- b) Selecionar o tipo de deficiência;
- c) Especificar a deficiência;
- d) Informar se necessita de condições especiais para a realização das provas;
- e) Manifestar interesse em concorrer às vagas destinadas aos candidatos com deficiência (PcD).

6.1.8. O candidato com deficiência (PcD) que não preencher os campos específicos do Formulário Eletrônico de Inscrição e não cumprir o determinado neste Edital terá a sua inscrição processada como candidato de ampla concorrência e não poderá alegar posteriormente essa condição para reivindicar a prerrogativa legal.

6.1.9. O candidato com deficiência (PcD) que desejar concorrer somente às vagas destinadas à ampla concorrência poderá fazê-lo por escolha e responsabilidade pessoal, informando a referida opção no Formulário Eletrônico de Inscrição, não podendo, a partir de então, concorrer às vagas reservadas para os candidatos com deficiência (PcD), conforme disposição legal.

6.1.10. O candidato com deficiência (PcD) que desejar concorrer às vagas destinadas aos candidatos com deficiência (PcD) e/ou necessitar de atendimento especial deverá encaminhar até o dia 19 de janeiro de 2026, os documentos a seguir:

- a) Cópia do comprovante de inscrição para identificação do candidato;
- b) Laudo Médico, original ou cópia autenticada, expedido nos últimos 12 (doze) meses anteriores ao término das inscrições, o qual deverá atestar a espécie e o grau ou nível de deficiência, com expressa referência ao código correspondente da Classificação Internacional de Doenças – CID, com a provável causa da deficiência em letra legível.

6.1.10.1. Para comprovar a solicitação prevista no subitem 6.1.9, o candidato deverá enviar para o e-mail: concursocamaramatureia2025@outlook.com, a documentação comprobatória, informando no assunto: CONCURSO PÚBLICO DA CÂMARA DE MATUREIA – PB – EDITAL Nº 001/2025 – CARGO/FUNÇÃO – Nº DA INSCRIÇÃO.

6.1.11. O Laudo Médico citado no subitem 6.1.10, alínea "b", deverá expressar, obrigatoriamente, a categoria em que se enquadra a Pessoa com Deficiência (PcD), nos termos do art. 4º do Decreto Federal nº 3.298/1999 e suas alterações, de acordo com as definições do subitem 6.1.1 deste Edital.



GOVERNO MUNICIPAL
MATUREIA
O FUTURO É DE QUEM TRABALHA

Jornal Oficial do Município

ESTADO DA PARAÍBA

PREFEITURA MUNICIPAL DE MATUREIA

Lei nº111 de 10 de março de 2001

TIRAGEM DESTA EDIÇÃO: ESPECIAL

Matureia, 15 de dezembro de 2025.

6.1.12. O Laudo Médico será considerado para análise do enquadramento previsto no artigo 4º do Decreto Federal nº 3.298/1999 e suas alterações, e de acordo com as definições das categorias discriminadas no Decreto Federal nº 3.298, de 20 de dezembro de 1999, com redação dada pelo Decreto Federal nº 5.296, de 02 de dezembro de 2004, bem como na Súmula nº 377 do Superior Tribunal de Justiça – STJ.

6.1.13. O Laudo Médico mencionado terá validade somente para este Concurso Público e não será devolvido, ficando a sua guarda sob a responsabilidade da FUNVAPI.

6.1.14. O candidato perderá o direito de concorrer às vagas destinadas aos candidatos com deficiência (PcD), mesmo que declarada tal condição no Formulário Eletrônico de Inscrição na falta do Laudo Médico ou por qualquer dos motivos listados a seguir:

- Não enviar o Laudo Médico;
- Enviar Laudo Médico fora do prazo definido em Edital;
- Enviar Laudo Médico emitido com prazo superior ao determinado no subitem 6.1.10; ou
- Enviar Laudo Médico com ausência das informações indicadas no item 6.1 e seus subitens;
- Enviar Laudo Médico que não contenha a expressa referência ao código correspondente da Classificação Internacional de Doenças – CID;
- Enviar Laudo Médico que não contenha a expressa referência do médico, sua especialidade e registro profissional.

6.1.15. A CÂMARA MATUREIA – PB designará uma Equipe Multiprofissional que emitirá parecer, quando da averiguação dos documentos apresentados pelos candidatos PcD antes da posse, observando:

- As informações prestadas pelo candidato no ato da inscrição;
- A natureza das atribuições e tarefas essenciais do cargo/função pública a desempenhar;
- A viabilidade das condições de acessibilidade e as adequações do ambiente de trabalho na execução das tarefas;
- A possibilidade de uso, pelo candidato, de equipamentos ou outros meios que habitualmente utilize;
- O CID e outros padrões reconhecidos nacional e internacionalmente.

6.1.16. O candidato com deficiência (PcD) poderá requerer, no ato da inscrição ou no momento do pedido de isenção, atendimento especial para o dia de realização das provas, conforme procedimentos descritos no item 4, indicando as condições de que necessita, conforme previsto no artigo 4º, parágrafos 1º e 2º, do Decreto Federal nº 9.508/2018 e suas alterações.

6.1.17. A realização de provas em condições especiais solicitadas pelo candidato com deficiência (PcD) será condicionada à legislação específica e a possibilidade técnica examinada pela FUNVAPI.

6.1.18. O candidato com deficiência (PcD) que necessitar de tempo adicional para a realização das provas deverá encaminhar por correio eletrônico: concursoscamaramatureia2025@outlook.com, colocando no ASSUNTO: CONCURSO PÚBLICO DA CÂMARA DE MATUREIA – PB - EDITAL Nº 001/2025. O requerimento por escrito, datado, acompanhado de parecer (laudo) original, emitido por especialista da área de sua deficiência, que justificará a necessidade do tempo adicional solicitado pelo candidato, nos termos do §2º do artigo 4º, do Decreto Federal nº 9.508/2018, até o prazo estabelecido no subitem 6.1.10.

6.1.19. O candidato inscrito como Pessoa com Deficiência (PcD), se classificado, além de figurar na lista geral de classificação, terá seu nome publicado em lista à parte, observada a respectiva ordem de classificação.

6.1.20. A ordem de convocação dos candidatos com deficiência (PcD) dar-se-á da seguinte forma: a 1ª vaga a ser destinada à Pessoa com Deficiência (PcD) será a 2ª vaga imediata, a 2ª vaga será a 21ª vaga, a 3ª vaga será a 41ª vaga, a 4ª vaga será a 61ª vaga e assim sucessivamente, aplicando sempre o percentual exigido na legislação federal.

6.1.21. Para a posse, os candidatos com deficiência (PcD) serão convocados para se submeter à perícia médica oficial promovida pela CÂMARA DE MATUREIA – PB e análise de equipe multiprofissional designada pela CÂMARA DE MATUREIA – PB que atestará sobre a sua qualificação como Pessoa com Deficiência (PcD), nos termos do art. 43 do Decreto Federal nº 3.298/1999 e suas alterações e sobre a compatibilidade da deficiência com o exercício das atribuições do cargo/função pública permanente, decidindo de forma terminativa sobre a caracterização do candidato como Pessoa com Deficiência (PcD).

6.1.22. Concluindo a avaliação pela inexistência de deficiência ou por ser ela insuficiente para habilitar o candidato a ser contratado nas vagas reservadas, o candidato será excluído da lista de classificação de candidatos com deficiência (PcD), mantendo a sua posição na lista geral de classificação, observados os critérios do contraditório e da ampla defesa.

6.1.23. O candidato contratado como Pessoa com Deficiência (PcD) será acompanhado por equipe multiprofissional designada pela CÂMARA DE MATUREIA-PB, que avaliará a compatibilidade da deficiência com as atribuições do cargo/função pública que emitirá parecer conclusivo com base no § único do artigo 5º do Decreto Federal nº 9.508/2018.

6.1.24. O resultado da análise dos laudos médicos, no que refere ao aspecto formal e administrativo será divulgado através do endereço eletrônico: www.funvapi.com.br no dia 20 DE JANEIRO DE 2026, por meio da HOMOLOGAÇÃO DAS INSCRIÇÕES – PcD.

6.1.25. Os candidatos que, dentro do período das inscrições, não atenderem aos dispositivos mencionados no item 6 e subitens deste Edital, não concorrerão às vagas reservadas para Pessoas com Deficiência (PcD), sendo assegurado ao candidato o direito de recurso, no prazo de 02 (dois) dias após o prazo de publicação da homologação das inscrições, conforme cronograma de execução do concurso.

6.1.26. As vagas destinadas aos candidatos com deficiência (PcD) que não forem providas por falta de candidatos, por reprovação no Concurso Público ou na perícia médica, serão preenchidas pelos candidatos aprovados na ampla concorrência, com estrita observância da ordem classificatória.

6.1.27. Após a posse do candidato, a deficiência não poderá ser arguida para justificar a concessão de aposentadoria.

7. PROCEDIMENTOS PARA SOLICITAÇÃO DE CONDIÇÕES ESPECIAIS PARA A REALIZAÇÃO DAS PROVAS

7.1. As condições especiais para a realização das provas poderão ser requeridas tanto para Pessoas com Deficiência (PcD) quanto para pessoas que, em razão de alguma limitação temporária, apresentem necessidade.

7.2. O candidato poderá requerer, no ato da inscrição, atendimento especial para o dia de realização das provas, indicando as condições de que necessita para a realização destas.

7.3. A realização de provas nas condições especiais solicitadas pelo candidato, assim consideradas aquelas que possibilitam a prestação do exame respectivo, será condicionada à solicitação do candidato, devendo ser observada a possibilidade técnica examinada pela FUNVAPI.

7.4. A FUNVAPI assegurará aos candidatos com deficiência (PcD), locais de fácil acesso, sem barreiras arquitetônicas e, quando for o caso, pessoas, equipamentos e instrumentos para auxílio durante a realização das provas.

7.5. O candidato com deficiência (PcD) deverá requerer condições especiais (leitor, intérprete de Libras, prova ampliada, auxílio para transcrição ou sala de mais fácil acesso). Caso não o faça, sejam quais forem os motivos alegados, fica sob sua exclusiva responsabilidade a opção de realizar ou não a prova sem as condições especiais não solicitadas.

7.6. O candidato que necessitar de condições especiais para escrever deverá indicar sua condição, informando, na solicitação, que necessita de auxílio para transcrição das respostas. Neste caso, o candidato terá o auxílio de um fiscal, não podendo a CÂMARA DE MATUREIA – PB e a FUNVAPI serem responsabilizados, sob qualquer alegação por parte do candidato, por eventuais erros de transcrição cometidos pelo fiscal.

7.7. O candidato que solicitar condições especiais para realização de prova deverá assinalar, no Formulário Eletrônico de Inscrição, nos respectivos prazos, a condição especial de que necessitar para a realização da prova, quando houver.

7.8. A critério médico devidamente comprovado, através de laudo médico, o candidato que não estiver concorrendo às vagas reservadas a Pessoas com Deficiência (PcD) e que por alguma razão necessitar de atendimento especial para a realização das provas deverá apresentar à FUNVAPI, no período das inscrições, requerimento, datado e assinado, indicando as condições de que necessita para a realização das provas e as razões de sua solicitação. A concessão do atendimento especial fica condicionada à possibilidade técnica examinada pela FUNVAPI.

7.9. Considerando a possibilidade de os candidatos serem submetidos à detecção de metais durante a prova, aqueles que, por razões de saúde, façam uso de marca-passo, pinos cirúrgicos ou outros instrumentos metálicos deverão comunicar a situação à FUNVAPI previamente, nos moldes do subitem 7.7 deste Edital.

7.10 DA CANDIDATA LACTANTE

7.10.1 A candidata lactante deverá submeter-se às regras da LEI FEDERAL Nº 13.872, DE 17 DE SETEMBRO DE 2019.

7.10.2 A candidata lactante deverá solicitar a condição especial de lactante em até 48 horas após ter realizado sua inscrição no concurso, devendo para tanto, enviar e-mail para: concursoscamaramatureia2025@outlook.com, anexando a certidão de nascimento do filho como meio de comprovação da idade do mesmo, que deverá ser de até 6 (seis) meses.

7.10.3 Terá o direito previsto nos subitens 7.10.5 e 7.10.6 deste edital a mãe cujo filho tiver até 6 (seis) meses de idade no dia da realização da prova objetiva do concurso público.

7.10.4 A candidata que tiver necessidade de amamentar seu filho durante a realização das provas deverá levar um acompanhante adulto de sua confiança, o qual terá acesso ao centro de aplicação de prova até o horário estabelecido para o fechamento dos portões, e ficará em sala reservada para essa finalidade, bem como, será o responsável pela guarda da criança, não sendo admitido o ingresso de qualquer outra pessoa, exceto fiscal volante que a acompanhará no traslado e na sala de amamentação.



GOVERNO MUNICIPAL
MATUREIA
O FUTURO É DE QUEM TRABALHA

Jornal Oficial do Município

ESTADO DA PARAÍBA

PREFEITURA MUNICIPAL DE MATUREIA

Lei nº111 de 10 de março de 2001

TIRAGEM DESTA EDIÇÃO: ESPECIAL

Maturéia, 15 de dezembro de 2025.

- 7.10.5 A mãe terá o direito de proceder à amamentação a cada intervalo de 2 (duas) horas, por até 30 (trinta) minutos, por filho.
- 7.10.6 O tempo despendido na amamentação será compensado durante a realização da prova, em igual período.

8 DA COMPROVAÇÃO DE INSCRIÇÃO

- 8.1 Não será enviado, via Correios o Comprovante Definitivo de Inscrição (CDI). A data, o horário e o local da realização das Provas serão disponibilizados em até 05 (cinco) dias úteis antes da data provável de aplicação das provas no endereço eletrônico: www.funvapi.com.br.
- 8.1.1. Para visualizar o CDI, o candidato deverá acessar o site: www.funvapi.com.br, através do "Portal do Candidato", utilizando o nº do CPF e sua inscrição. A partir do prazo descrito no item 8.1, o CDI estará disponibilizado na aba "Portal do Candidato" – "Local de Aplicação", na respectiva inscrição para o cargo/função pública ao qual concorre, contendo todas as informações sobre data, horário e local das provas.
- 8.1.2. Caso o candidato não visualize seu Comprovante Definitivo de Inscrição (CDI) no site: www.funvapi.com.br dentro do período previsto no item 8.1, deverá entrar em contato com a FUNVAPI pelo e-mail: concursocamaramatureia2025@outlook.com. A resposta do e-mail tem um prazo de até 48 (quarenta e oito) horas úteis para atendimento, atendendo a ordem de recebimento dos e-mails.
- 8.2. O candidato não poderá alegar desconhecimento da data, horário e local de realização das provas para fins de justificativa de sua ausência.
- 8.3. É de exclusiva responsabilidade do candidato, tomar ciência do trajeto até o local de realização das provas, a fim de evitar eventuais atrasos, sendo aconselhável visitar o local de realização das provas com antecedência.
- 8.4. Não haverá segunda chamada seja qual for o motivo alegado para justificar o atraso ou a ausência do candidato.
- 8.5. O não comparecimento às provas, por qualquer motivo, caracterizará na desistência do candidato e resultará em sua eliminação deste Concurso Público.
- 8.5.1. O candidato que, por qualquer motivo, não tiver seu nome constando na Convocação para as Provas Objetivas de Múltipla Escolha, mas que apresente o respectivo comprovante de pagamento, efetuado nos moldes previstos neste Edital, poderá participar do Concurso Público, devendo preencher e assinar, no dia da prova, formulário específico de condicionalidade.
- 8.5.2. A inclusão de que trata o subitem 8.5.1 será realizada de forma condicional, sujeita a posterior verificação quanto à regularidade da referida inscrição.
- 8.5.3. Constatada a irregularidade da inscrição, a inclusão do candidato será automaticamente cancelada, considerados nulos todos os atos dela decorrentes.
- 8.5.4. É obrigação do candidato conferir no CDI seu nome, o número do documento utilizado na inscrição, a sigla do órgão expedidor, bem como a data de nascimento.
- 8.5.5. Eventuais erros de digitação ocorridos no nome do candidato, na sua data de nascimento, no número do documento de identidade utilizado na inscrição, ou na sigla do órgão expedidor constantes do CDI deverão ser comunicados ao aplicador de provas no dia, no horário e no local de realização da prova objetiva, para o fornecimento da ficha de correção.
- 8.5.6. O candidato que não solicitar a correção da data de nascimento, até o dia da realização das provas, não poderá alegar posteriormente essa condição para reivindicar a prerrogativa legal.
- 8.5.7. Em nenhuma hipótese serão efetuadas alterações e/ou retificações nos dados informados, confirmados e transmitidos pelo candidato no Formulário Eletrônico de Inscrição, relativos ao cargo/função pública, bem como, à condição em que concorre (vagas de ampla concorrência ou reservadas a Pessoas com Deficiência – PcD), excetuando as previstas no subitem 4.2.13.

9. DAS CONDIÇÕES DE REALIZAÇÃO DAS ETAPAS DO CONCURSO

- 9.1. As etapas do Concurso Público serão as descritas no item 1.4 deste edital, e obedecerão as regras descritas nos itens adiante.
- 9.1.1. As regras das demais etapas após a PROVA OBJETIVA obedecerão ao disposto no ANEXO IX desse edital.
- 9.2. Será publicado no endereço eletrônico: www.funvapi.com.br, no link correspondente ao CONCURSO PÚBLICO DA CÂMARA DE MATUREIA – PB – EDITAL Nº 001/2025, os LOCAIS DE APLICAÇÃO DE PROVAS indicando o dia, local e horário de realização da Prova Objetiva de Múltipla Escolha e Prova de Títulos.
- 9.2.1. É de responsabilidade do candidato acompanhar as divulgações no endereço eletrônico: www.funvapi.com.br.
- 9.3. Caso o número de candidatos inscritos exceda a oferta de lugares adequados existentes para realização de provas, a CÂMARA MATUREIA – PB e a FUNVAPI reservam-se ao direito de 347locá-los em cidades próximas, não assumindo, entretanto, qualquer responsabilidade quanto ao transporte e alojamento desses candidatos.

- 9.4. Os candidatos deverão comparecer aos locais determinados 60 (sessenta) minutos antes do horário de início das provas, munidos de caneta esferográfica de tinta azul ou preta com estrutura transparente e de documento original de identidade oficial com foto conforme o item 9.7 desse edital.

9.4.1. Não será permitida a entrada e a permanência do candidato que não estiver usando corretamente o material definido no item 9.4.

9.5. Será eliminado deste Concurso Público o candidato que se apresentar após o horário de fechamento dos portões conforme item 10.1.7.1 deste Edital ou não se apresentar para a realização das provas no dia, horário e local para os quais foi convocado, munido de documento de identificação.

9.6. Não será permitida, durante a realização das provas, a comunicação entre os candidatos, ou destes com outras pessoas além da Comissão Examinadora do Concurso Público.

9.7. O ingresso na sala de provas somente será permitido ao candidato que estiver munido de um dos documentos abaixo discriminados, com foto atual que bem o identifique, em forma legível e em via original devidamente impressos em papel:

- a) Cédula de Identidade (RG) expedidas pelas Secretarias de Segurança Pública, pelos Comandos Militares, pelos Institutos de Identificação e pelos Corpos de Bombeiros Militares;
- b) Carteiras expedidas pelos órgãos fiscalizadores de exercício profissional (ordens, conselhos etc.);
- c) Carteira Nacional de Habilitação (CNH), modelo novo com fotografia, que contenha o número da Cédula de Identidade (RG).
- d) Passaporte brasileiro, Certificado de Reservista, carteiras funcionais expedidas por órgão público, que por Lei Federal valham como identidade;
- e) Carteira de Trabalho com foto;
- f) Na hipótese de candidato estrangeiro, apresentação de um documento de identificação oficial de estrangeiro.

9.7.1. O documento de identificação deverá estar em perfeita condição, a fim de permitir, com clareza, a identificação do candidato, não sendo permitido o uso de documento em formato digital em consonância com o Item 9.10.2.

9.7.2. Não serão aceitos, por serem documentos destinados a outros fins, Protocolos, Boletim de Ocorrência, Certidão de Nascimento, Título Eleitoral, Carteira Nacional de Habilitação emitida anteriormente à Lei Federal nº 9.503/97, Carteira de Estudante, Crachás, Identidade Funcional de natureza pública ou privada, cópias dos documentos citados, ainda que autenticadas, ou quaisquer outros documentos não constantes deste Edital.

9.7.3. O Comprovante de Inscrição (CI) e o Comprovante Definitivo de Inscrição (CDI) para as provas não terão validade como documento de identidade.

9.7.4. Não será permitido ao candidato realizar provas fora da data estabelecida, do horário ou da cidade/espaco físico determinado pela FUNVAPI.

9.8. O candidato deverá apor sua assinatura na Folha de Respostas, equivalente àquela constante em seu documento de identidade, sendo vedada a rubrica em caso de o documento apresentado não ser assinado da mesma forma.

9.9. Depois de identificado e instalado, o candidato somente poderá deixar o local de realização das provas (sala) mediante consentimento prévio, acompanhado de um fiscal ou sob a fiscalização da equipe de aplicação de provas.

9.10. Durante o período de realização das provas, não será permitido o uso de lápis, borracha, lápis-borracha, lapiseira, óculos escuros, boné, chapéu, gorro, lenço, fazer uso ou portar, mesmo que desligados, telefone celular, relógio, pagers, bip, agenda eletrônica, calculadora, walkman, notebook, palmtop, ipod, tablet, gravador, transmissor/receptor de mensagens de qualquer tipo ou qualquer outro equipamento eletrônico, qualquer espécie de consulta ou comunicação entre os candidatos ou entre estes e pessoas estranhas, oralmente ou por escrito, assim como não será permitido anotação de informações relativas às suas respostas (copiar gabarito) fora dos meios permitidos, uso de notas, anotações, livros, impressos, manuscritos, códigos, manuais ou qualquer outro material literário ou visual.

9.10.1. O descumprimento da instrução especificada em 9.10 implicará a eliminação do candidato.



9.10.2 – SERÁ ELIMINADO DO CONCURSO O CANDIDATO QUE PORTAR/TRAZER CONSIGO TELEFONE CELULAR DENTRO DO CENTRO DE APLICAÇÃO DE PROVAS, DEVENDO ACOMODAR SEU APARELHO CELULAR EM LOCAL SEGURO FORA DO LOCAL DE APLICAÇÃO DE PROVAS.

9.11. O candidato que, durante a realização da prova, for encontrado portando/manuseando qualquer um dos objetos especificados no subitem 9.10, incluindo os aparelhos eletrônicos citados, mesmo que desligados, será eliminado do CONCURSO PÚBLICO.



GOVERNO MUNICIPAL
MATUREIA
O FUTURO É DE QUEM TRABALHA

Jornal Oficial do Município

ESTADO DA PARAÍBA

PREFEITURA MUNICIPAL DE MATUREIA

Lei nº111 de 10 de março de 2001

TIRAGEM DESTA EDIÇÃO: ESPECIAL

Matureia, 15 de dezembro de 2025.



9.12. É VEDADO O INGRESSO DE CANDIDATO NA SALA OU LOCAL DE PROVA PORTANDO ARMA DE FOGO OU OBJETOS SIMILARES, MESMO QUE POSSUA O RESPECTIVO PORTE.

9.12.1. Os componentes da Comissão Especial de Coordenação e Acompanhamento do Concurso Público, bem como, a equipe de aplicação de provas, NÃO ESTÃO AUTORIZADOS A FICAR COM ARMA DE FOGO DE CANDIDATO SOB SUA CUSTÓDIA.

9.13. A FUNVAPI recomenda que o candidato leve apenas o documento original de identidade, caneta esferográfica azul ou preta com estrutura transparente e o Comprovante Definitivo de Inscrição para a realização das provas.

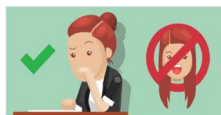

9.14. COMO MEDIDA DE SEGURANÇA, OS CANDIDATOS COM CABELOS LONGOS DEVEM COMPARECER COM OS CABELOS PRESOS, DEIXANDO AS ORELHAS À MOSTRA, DESDE O MOMENTO DA ENTRADA NO CENTRO DE APLICAÇÃO DE PROVAS.

9.15. Não haverá prorrogação do tempo de duração das provas, respeitando-se as condições previstas no Edital de Convocação.

9.16. Não será permitida, nos locais de realização das provas objetivas a entrada e/ou permanência de pessoas não autorizadas pela FUNVAPI, salvo os membros da Comissão Especial do Concurso Público.

9.17. O candidato poderá ser submetido a detector de metais durante a realização das provas.

9.18. PODERÁ SER ELIMINADO O CANDIDATO QUE:

a) Apresentar-se após o fechamento dos portões ou fora dos locais pré-determinados;

b) Não comparecer à prova, seja qual for o motivo alegado;

c) Não apresentar o documento de identidade exigido no subitem 9.7 deste Edital;

d) Ausentar-se da sala de provas sem o acompanhamento do fiscal, ou antes do tempo mínimo de permanência em sala, que será de 1 (uma) hora.

e) Fizer uso de notas, anotações, livros, impressos, manuscritos, códigos, manuais ou qualquer outro material literário ou visual, salvo se expressamente admitido no Edital;

f) Não acatar a determinação contida no item 9.4 deste Edital;

g) Não devolver a Folha de Respostas conforme o subitem 10.1.18 deste Edital;

h) Fizer anotação de informações relativas às suas respostas (copiar gabarito) fora dos meios permitidos;

i) Ausentar-se da sala de provas, portando a Folha de Respostas;

j) Não cumprir as instruções contidas no Caderno de Questões das Provas e na Folha de Respostas;

k) Utilizar ou tentar utilizar meios fraudulentos ou ilegais para obter aprovação própria ou de terceiros, em qualquer fase do Concurso Público;

l) Não permitir a coleta de sua assinatura;

m) NÃO ASSINAR CARTÃO RESPOSTA DA PROVA OBJETIVA;

n) Recusar a submeter-se ao sistema de detecção de metais;

o) Fotografar, filmar ou, de alguma forma, registrar e divulgar imagens e informações acerca do local da prova, da prova e de seus participantes;

p) Desrespeitar, ofender, agredir ou, de qualquer outra forma, tentar prejudicar outro candidato;

q) Perturbar de qualquer modo a ordem dos trabalhos durante a preparação ou realização das provas;

r) Tratar com falta de urbanidade os examinadores, auxiliares, aplicadores ou autoridades presentes;

s) Recusar-se a seguir as instruções dadas por membro da Comissão, da Banca Examinadora, da equipe de aplicação e apoio às provas ou qualquer outra autoridade presente no local do certame;

t) Deixar de atender as orientações/instruções constantes neste Edital e/ou expedidas pela FUNVAPI;

9.19 O Concurso Público poderá ser cancelado, tendo alterado o local e/ou a data de realização da prova em virtude de caso fortuito ou de força maior. Neste caso, a FUNVAPI comunicará o fato aos candidatos através do seu site.

10.1.1. Este Concurso Público será constituído de Prova Objetiva de Múltipla Escolha, de caráter eliminatório e classificatório, bem como, das demais etapas já previstas no item 1.5 deste edital.

10.1.2. A Prova Objetiva de Múltipla Escolha consistirá de 40(quarenta) questões, conforme descrito no ANEXO III deste Edital, com quatro alternativas (A, B, C e D), sendo uma só correta.

10.1.3. A Prova Objetiva de Múltipla Escolha versará sobre os conteúdos definidos para o cargo respectivo, conforme descrito no ANEXO IV deste Edital.

10.1.4. A aplicação da Prova Objetiva ocorrerá na data provável de:

APLICAÇÃO DA PROVA OBJETIVA	01.02.2026 TURNO – MANHÃ CARGOS DE NÍVEL FUNDAMENTAL E MÉDIO DAS 08:00h às 12:00h
	TURNO – TARDE CARGOS DE NÍVEL SUPERIOR DAS 14:00h às 18:00h

10.1.5. A Prova Objetiva será realizada no Estado da Paraíba, na cidade de MATUREIA.

10.1.5.1. Na hipótese do número de inscritos ser maior que a capacidade dos locais e espaços disponíveis na cidade de realização das provas, a FUNVAPI se reserva no direito de indicar e alocar candidatos em estabelecimentos de cidades próximas, para suprir a demanda, no todo ou em parte.

10.1.6. Havendo alteração da data prevista, as provas poderão ocorrer em data previamente estabelecida e informada na página do concurso no site da FUNVAPI.

10.1.7. A duração das provas será de 04h00min (quatro horas), incluído nesse tempo a distribuição da prova, a leitura das instruções e o preenchimento da Folha de Respostas das provas, sendo responsabilidade do candidato observar o horário estabelecido.

10.1.7.1. Os portões serão abertos em até 01(uma) hora antes do início da prova e fechados, IMPRETERIVELMENTE, 15(quinze) minutos antes do início da prova.

10.1.7.2. As provas serão realizadas de acordo com os horários estabelecidos no Comprovante Definitivo de Inscrição (CDI) e terão seu encerramento considerando a previsão de tempo de duração estabelecido no item 10.1.7 e o horário oficial de Brasília/DF.

10.1.7.3. O candidato que chegar após o fechamento dos portões não poderá entrar, ficando, automaticamente, eliminado do Concurso Público.

10.1.8 Os locais de prova indicando o dia, local, sala e o horário de realização da prova objetiva serão disponibilizados no endereço eletrônico: www.funvapi.com.br, a partir de 16 de janeiro de 2026.

10.1.9. Será fornecido ao candidato o Caderno de Questões e, em seguida, a Folha de Respostas personalizada com os dados do candidato, para aposição da assinatura no campo próprio e transcrição das respostas.

10.1.10. O candidato deverá conferir os seus dados pessoais impressos na Folha de Respostas, em especial seu nome e seu documento de identificação.

10.1.10.1. É DE RESPONSABILIDADE EXCLUSIVA DO CANDIDATO A ASSINATURA NO CARTÃO RESPOSTAS DA PROVA OBJETIVA. NA AUSÊNCIA DA ASSINATURA NO CARTÃO RESPOSTAS DA PROVA OBJETIVA O CANDIDATO SERÁ ELIMINADO DO CONCURSO PÚBLICO.

10.1.11. Somente será permitida a transcrição das respostas na Folha de Respostas da Prova Objetiva, que será o único documento válido para a correção, feita com caneta esferográfica de tinta azul ou preta com estrutura transparente, vedada qualquer colaboração ou participação de terceiros, respeitadas as condições solicitadas e concedidas aos candidatos que necessitarem de condições especiais para a realização das provas, conforme item 7.

10.1.12 O candidato não poderá amassar, molhar, dobrar, rasgar ou, de qualquer modo, danificar a Folha de Respostas da Prova, sob pena de arcar com os prejuízos advindos da impossibilidade de sua correção.

10.1.13. Não haverá substituição da Folha de Respostas das Provas por erro do candidato.

10.1.14. Não serão computadas questões não respondidas, que contenham mais de uma resposta (mesmo que uma delas esteja correta), emendas ou rasuras, ainda que legíveis.

10.1.15. Serão consideradas nulas as Folhas de Respostas das Provas que estiverem marcadas ou escritas, respectivamente, a lápis, bem como contendo qualquer forma de identificação ou sinal distintivo (nome, pseudônimo, símbolo, data, local, desenhos ou formas), preenchimento de quadros no espaço da inscrição ou código do cargo produzido pelo candidato fora do lugar especificamente indicado para tal finalidade ou sem assinatura.

10. DA PROVA OBJETIVA DE MÚLTIPLA ESCOLHA

10.1. DA PROVA OBJETIVA DE MÚLTIPLA ESCOLHA:



GOVERNO MUNICIPAL
MATUREIA
O FUTURO É DE QUEM TRABALHA

Jornal Oficial do Município

ESTADO DA PARAÍBA

PREFEITURA MUNICIPAL DE MATUREIA

Lei nº111 de 10 de março de 2001

TIRAGEM DESTA EDIÇÃO: ESPECIAL

Maturéia, 15 de dezembro de 2025.

10.1.16. O preenchimento da Folha de Respostas das provas será de inteira responsabilidade do candidato, que deverá proceder em conformidade com as instruções específicas contidas neste Edital e na capa do Caderno de Questões.

10.1.17. As instruções que constam no Caderno de Questões das Provas, bem como as orientações e instruções expedidas pela FUNVAPI durante a realização das provas complementam este Edital e deverão ser observadas e seguidas pelo candidato.

10.1.18. Somente será permitido ao candidato retirar-se definitivamente da sala de prova mediante a entrega obrigatória da sua Folha de Respostas, devidamente preenchida e assinada.

10.1.19. Os candidatos poderão ausentar-se da sala de aula, para utilização de sanitários ou para beber água, após transcorrido o tempo de 01 (uma) hora de seu início até o prazo de 15 (quinze) minutos antes do seu término, sendo que os três últimos candidatos presentes na sala somente poderão deixar o local de prova juntos.

10.1.20. Ao terminarem as provas, os candidatos deverão se retirar imediatamente do local, não sendo possível nem mesmo a utilização dos banheiros.

10.1.21. Após finalizada a prova, os candidatos poderão levar consigo o Caderno de Questões após decorridos 180 (cento e oitenta) minutos do início da prova.

10.1.21.1. No dia da realização das provas, não serão fornecidas por qualquer membro da equipe de aplicação das provas e/ou pelas autoridades presentes, informações referentes ao conteúdo das provas e/ou critérios de avaliação/classificação.

10.1.22. As Provas Objetivas de Múltipla Escolha de todos os candidatos serão corrigidas por meio de leitura ótica do cartão resposta, que será o único meio legal para correção das provas objetivas.

10.1.23. O gabarito parcial da Prova Objetiva de Múltipla Escolha será disponibilizado no endereço eletrônico: www.funvapi.com.br, um dia após a realização da prova.

10.1.24. O espelho da Folha de Respostas do candidato será divulgado no endereço eletrônico: www.funvapi.com.br, na mesma data da divulgação das notas e apenas durante o prazo recursal.

11 DA APROVAÇÃO, CLASSIFICAÇÃO E DESEMPATE

11.1. Será considerado aprovado na Prova Objetiva deste Concurso Público, o candidato que perfizer o mínimo 60% (sessenta por cento) do total de pontos atribuídos na Prova Objetiva de Múltipla Escolha, ou seja, 60 (sessenta) pontos do total geral.

11.1.2 Não haverá arredondamento de notas.

11.1.3 O candidato NÃO CLASSIFICADO na PROVA OBJETIVA será eliminado do Concurso Público.

11.1.4 Será considerado aprovado e classificado no Concurso Público o candidato que obtiver a pontuação e a classificação mínima estabelecida no item 11.1 deste edital.

11.2. A classificação final dos candidatos será feita pela soma dos pontos obtidos na Prova Objetiva de Múltipla Escolha.

11.2.1 A classificação final dos candidatos será feita pela soma dos pontos obtidos na Prova Objetiva de Múltipla Escolha.

11.3. O total de pontos obtido na Prova Objetiva será igual à soma dos pontos obtidos em todos os conteúdos, considerando os pesos definidos no ANEXO III.

11.4. Na hipótese de igualdade de nota final entre candidatos, serão aplicados critérios de desempate, tendo preferência, sucessivamente, o candidato que tiver:

a) Idade igual ou superior a 60 (sessenta) anos, conforme estabelece o parágrafo único do Art. 27 da Lei Federal nº 10.741/2003 (Estatuto do Idoso), sendo considerada, para esse fim, o momento do processamento para o desempate;

b) Maior número de pontos somados nas questões de Legislação da Prova Objetiva de Múltipla Escolha;

c) Maior número de pontos somados nas questões de Língua Portuguesa da Prova Objetiva de Múltipla Escolha;

d) Ter exercido a função de Jurado, nos termos do Art. 440 da Lei Federal nº 11.689/08, devendo encaminhar cópia autenticada do respectivo comprovante para a FUNVAPI, pelo correio ou pelo e-mail: concursocamaramatureia2025@outlook.com até o último dia de inscrição;

e) Idade maior;

11.5. Nos casos em que o empate persistir mesmo depois de aplicados todos os critérios de desempate previstos no subitem 11.4, a FUNVAPI, realizará Sorteio Público, a ser acompanhado pela Comissão Técnica Especial de Acompanhamento do Concurso Público.

11.6. No Resultado deste Concurso Público, os candidatos aprovados e classificados constarão na ordem crescente de classificação.

11.7. Será divulgado nos endereços eletrônicos: www.funvapi.com.br e www.cmatureia.pb.gov.br, o resultado do Concurso Público, em duas listas, a saber:

a) A primeira lista conterá a classificação de todos os candidatos, ampla concorrência e aqueles inscritos na condição de Pessoas com Deficiência (PcD), respeitada a área de conhecimento para a qual se inscreveram.

b) A segunda lista conterá especificamente a classificação dos candidatos inscritos na condição de Pessoas com Deficiência (PcD), respeitada a área de conhecimento para a qual se inscreveram.

11.8. A comunicação do resultado deste Concurso Público será publicada no Diário Oficial da CÂMARA, no Quadro de Avisos da CÂMARA Municipal de MATUREIA - PB, nos sites: www.cmatureia.pb.gov.br e www.funvapi.com.br, onde constarão os endereços eletrônicos para acesso às notas finais dos candidatos aprovados, assim como a classificação por eles obtida.

11.9. O candidato não aprovado será excluído do Concurso Público e não constará na lista de Classificação Final.

11.10. O candidato reprovado poderá obter a informação sobre a sua situação neste Concurso Público através de consulta individual no endereço eletrônico: www.funvapi.com.br no link: portal do candidato após a publicação dos resultados.

12 DOS RECURSOS

12.1. Caberá interposição de recurso fundamentado no prazo de 02 (dois) dias úteis, no horário das 08h00min às 23h59min, ininterruptamente, a contar do dia imediato à data de publicação do objeto do recurso, em todas as decisões proferidas e que tenham repercussão na esfera de direitos dos candidatos, tais como nas seguintes situações:

- Contra o indeferimento da solicitação do valor da Taxa de Inscrição;
- Contra o indeferimento da inscrição;
- Contra questões da Prova Objetiva de Múltipla Escolha e gabaritos preliminares;
- Contra a totalização dos pontos obtidos na Prova Objetiva de Múltipla Escolha, desde que se refira a erro de cálculo das notas;
- Contra o somatório das notas e classificação preliminar dos candidatos no Concurso Público;
- Outras situações previstas em Lei.

12.1.1 No caso de indeferimento da inscrição, item 12.1, alínea "b", além de proceder conforme disposto no item 12.2, o candidato deverá, obrigatoriamente, enviar por meio do e-mail: concursocamaramatureia2025@outlook.com, cópia legível dos comprovantes de inscrição, do boleto bancário e seu respectivo comprovante de pagamento com autenticação bancária, bem como, de toda a documentação e das informações que o candidato julgar necessárias à comprovação da regularidade de sua inscrição.

12.2. Os recursos mencionados no item 12.1 deste Edital deverão ser encaminhados exclusivamente pela internet pelo endereço eletrônico www.funvapi.com.br, acessando o "Portal do Candidato", indo na opção "Recurso", que estará disponível das 09h00min do primeiro dia recursal às 16h00min do segundo dia recursal.

12.3. Os recursos devem seguir as seguintes determinações:

- Não conter qualquer identificação do candidato no corpo do recurso, no caso de recurso contra questões da Prova Objetiva, gabaritos preliminares e totalização;
- Indicar o número da questão impugnada, da resposta do gabarito oficial e da resposta marcada pelo candidato ou procedimento que está sendo contestado/recorrido;
- Ser elaborado com argumentação lógica, consistente e, no caso de recurso contra questões da Prova Objetiva, Discursiva e/ou gabaritos preliminares, ser fundamentado exclusiva e expressamente na bibliografia referenciada nesse Edital, com indicação precisa do nome do autor, título, edição, capítulo, página e trecho no qual sua irrisignação se origina;
- Proceder ao confronto analítico entre suas razões de sua irrisignação, e o ato decisório objeto do recurso;
- Apresentar a fundamentação referente apenas à questão previamente selecionada para recurso, sendo necessária, obrigatoriamente, a citação da referência bibliográfica utilizada para tal recurso constando nome, versão, capítulo e páginas da referência.

12.4. Para a situação mencionada no item 12.1, alínea "c" deste Edital, será admitido um único recurso por questão para cada candidato, devidamente fundamentado.

12.5. Não serão aceitos recursos coletivos e nem contra terceiros.

12.6. Serão indeferidos os recursos que:

- Não estiverem devidamente fundamentados e amparados no referencial bibliográfico, com sua citação;
- Não apresentarem argumentações lógicas e consistentes;
- Forem encaminhados via telegrama ou via internet fora do endereço eletrônico/link definido neste Edital;
- Forem interpostos em desacordo com o prazo conforme estabelecido no item 12.1;
- Apresentarem no corpo da fundamentação outras questões que não a selecionada para recurso;
- Não informar o número correto da questão a que postula o recurso;
- Apresentarem argumentação idêntica à constante de outro(s) recurso(s);
- Apresentarem teor que desrespeite a banca examinadora;
- Apresentarem teor contra terceiros;



GOVERNO MUNICIPAL
MATUREIA
O FUTURO É DE QUEM TRABALHA

Jornal Oficial do Município

ESTADO DA PARAÍBA

PREFEITURA MUNICIPAL DE MATUREIA

Lei nº111 de 10 de março de 2001

TIRAGEM DESTA EDIÇÃO: ESPECIAL

Maturéia, 15 de dezembro de 2025.

- j) Forem encaminhados de forma coletiva;
k) Não estiverem de acordo com as disposições deste Edital.
l) Recursos impetrados na fase que não lhe diz respeito não serão analisados, ou seja, recurso contra o gabarito impetrado na fase de recurso do resultado, serão indeferidos.

12.6.1. O recurso deverá ser apresentado com argumentação lógica e consistente, ter no máximo 3.000 (três mil) caracteres por recurso/questionamento sem imagem e conter dentro do texto o referencial bibliográfico de suporte no início da argumentação.

12.7. Não serão deferidos os recursos a que se refere o item 12.1 que não atenderem às formas e aos prazos determinados neste Edital.

12.8. Não serão considerados requerimentos, reclamações, notificações extrajudiciais ou quaisquer outros instrumentos similares, cujo teor seja objeto de recurso apontado no item 12.1 deste Edital.

12.9. A decisão relativa ao deferimento ou indeferimento dos recursos será divulgada no endereço eletrônico: www.funvapi.com.br.

12.10. Após a divulgação oficial de que trata o item 12.9 deste Edital, a fundamentação objetiva da decisão da banca examinadora sobre o recurso para aqueles que submeterem via internet ficará disponível para consulta no endereço eletrônico: www.funvapi.com.br.

12.11. A decisão de que trata o item 12.9 deste Edital terá caráter terminativo e não será objeto de reexame.

12.12. Os pontos relativos a questões eventualmente anuladas serão atribuídos a todos os candidatos que fizeram a prova e não obtiveram pontuação nas referidas questões conforme o primeiro gabarito oficial, independentemente de interposição de recursos.

12.12.1. Os candidatos que haviam recebido pontos nas questões anuladas, após os recursos, terão esses pontos mantidos sem receber pontuação a mais.

12.13. Alterado o gabarito oficial, de ofício ou por força de provimento de recurso, as provas serão corrigidas de acordo com o novo gabarito.

12.14. Na ocorrência do disposto nos itens 12.12 e 12.13 deste Edital poderá haver alteração da classificação inicial obtida para uma classificação superior ou inferior, ou, ainda, poderá ocorrer a desclassificação do candidato que não obtiver a nota mínima exigida.

12.15. Não haverá reapreciação de recursos pelos membros da banca examinadora.

12.16. Não serão permitidas ao candidato a inclusão, a complementação, a suplementação e/ou a substituição de documentos durante ou após os períodos recursais previstos neste Edital.

12.17. A banca examinadora constitui última instância para recurso, sendo soberana em suas decisões, razão pela qual não caberão recursos adicionais.

12.18. Após análise dos recursos, o resultado será divulgado no endereço eletrônico: www.funvapi.com.br.

12.19. Em caso de alteração do resultado, será publicada a reclassificação dos candidatos e a divulgação da nova lista de aprovados.

12.20. A CÂMARA DE MATUREIA – PB e a FUNVAPI não se responsabilizam, quando os motivos de ordem técnica não lhe forem imputáveis, por recursos e/ou pagamento de boletos não recebidos por falhas de comunicação, congestionamento das linhas de comunicação, problemas de ordem técnica nos computadores utilizados pelos candidatos, extravio da correspondência por parte dos correios, bem como, por outros fatores alheios que impossibilitem a transferência dos dados, pagamento do boleto ou a entrega dos envelopes.

13 DA HOMOLOGAÇÃO DO CONCURSO PÚBLICO

13.1 O resultado do Concurso Público será homologado por meio de ato do Prefeito de MATUREIA – PB e do Presidente da Câmara Municipal de Vereadores de Maturéia-PB.

13.2 O ato de homologação do resultado do Concurso Público será publicado no Diário Oficial da CÂMARA e divulgado nos endereços eletrônicos: www.cmatureia.pb.gov.br, www.matureia.pb.gov.br e www.funvapi.com.br.

14 DOS REQUISITOS PARA POSSE

14.1 Os candidatos, para tomarem posse do cargo, serão convocados pela CÂMARA DE MATUREIA – PB e deverão atender às seguintes exigências:

a) Ter sido aprovado e classificado no Concurso Público, na forma estabelecida neste Edital.

b) Ser brasileiro nato ou naturalizado, ou no caso de nacionalidade portuguesa, estar amparado pelo Estatuto de Igualdade entre Brasileiros e Portugueses, com reconhecimento do gozo dos direitos políticos, na forma do disposto no art. 12 §1º da Constituição Federal/88, combinado com o Decreto Federal nº 70.436/72.

c) Estar em dia com as obrigações eleitorais e gozo dos direitos políticos.

d) Estar quite com as obrigações do Serviço Militar, quando se tratar de candidato do sexo masculino.

e) TER IDADE MÍNIMA DE 18 (DEZOITO) ANOS COMPLETOS NO ATO DA NOMEAÇÃO.

f) Ter aptidão física e mental para o exercício das atribuições do cargo/função pública para a qual concorreu e se classificou, comprovadas pela perícia médica promovida pela CÂMARA Municipal de MATUREIA – PB.

g) Possuir a habilitação exigida para o cargo/função pública estabelecida, conforme ANEXO I deste Edital;

h) Não ser aposentado por invalidez e nem estar com idade de aposentadoria compulsória, ou seja, 75 (setenta e cinco) anos;

i) Não receber proventos de aposentadoria oriundos de cargo ou função exercidos perante a União, Território, Estado, Distrito Federal, CÂMARA e suas Autarquias, Empresas ou Fundações, conforme preceitua o artigo 37, §10 da Constituição Federal, com a redação da Emenda Constitucional nº 20 de 15/12/98, ressalvadas as acumulações permitidas pelo inciso XVI do citado dispositivo constitucional, os cargos eletivos e os cargos em comissão;

j) Não ter sido demitido/exonerado da CÂMARA DE MATUREIA – PB, por justa causa ou em decorrência de processo administrativo disciplinar.

14.2 A falta de comprovação de qualquer um dos requisitos especificados no subitem 14.1 deste Edital, bem como, deixar de apresentar quaisquer documentos constantes no item 16.5 impedirá a posse do candidato.

14.3 O candidato designado deverá assumir suas atividades em dia, hora e local definido pela Administração, sendo que, somente após esta data, ser-lhe-á garantido o direito à remuneração.

15. DAS DISPOSIÇÕES GERAIS:

15.1 DOS EXAMES APLICÁVEIS AOS CANDIDATOS NA CONDIÇÃO DE PESSOA COM DEFICIÊNCIA (PcD):

15.1.1. Os candidatos com deficiência (PcD) inscritos para as vagas reservadas, aprovados e contratados neste Concurso Público, além de apresentarem o atestado médico especificado no item 6.1.10, alínea "b", e os exames especificados no item 15.1.3 deste Edital, serão convocados para se submeter à perícia para caracterização da deficiência, para avaliação de aptidão física e mental.

15.1.2. A Inspeção Médica para avaliação do candidato com deficiência (PcD) e a caracterização de deficiência serão feitas por Equipe Multiprofissional da CÂMARA DE MATUREIA – PB.

15.1.3. A verificação da compatibilidade entre a deficiência estabelecida no Decreto Federal nº 3.298, de 20 de dezembro de 1999 e as atividades inerentes ao cargo/função pública para o qual o candidato concorre será realizada por Equipe Multiprofissional constituída no ato da posse, à luz da Lei Federal nº 13.146/2015 e do artigo 5º do Decreto Federal nº 9.508/2018.

15.1.4. Os candidatos a que se refere o item 15.2.1 deste Edital deverão comparecer à perícia munidos de exames originais emitidos com antecedência máxima de 12 (doze) meses da data de sua realização, com probatórios da espécie e do grau ou nível de deficiência, com expressa referência ao código correspondente da Classificação Internacional de Doenças (CID).

15.1.5. A critério da perícia poderão ser solicitados exames complementares para a constatação da deficiência, da aptidão ou da compatibilidade com o cargo/função pública para o qual concorre.

15.1.6. A perícia será realizada para verificar:

a) Se a deficiência se enquadra na previsão da Súmula STJ 377, do art. 4º do Decreto Federal nº 3.298, de 1999, que regulamentou a Lei Federal nº 7.853, de 1989, com as alterações advindas do Decreto Federal nº 5.296, de 2 de dezembro de 2004;

b) Se o candidato se encontra apto do ponto de vista físico e mental para o exercício das atribuições do cargo/função pública.

15.1.7. Serão habilitados a ingressar nas vagas reservadas a Pessoas com Deficiência (PcD) os candidatos que se enquadrarem no disposto nas alíneas "a" e "b" do subitem 15.1.6 deste Edital.

15.1.8. Concluindo a perícia pela inexistência da deficiência ou por ser ela insuficiente para habilitar o candidato a ingressar nas vagas reservadas, o candidato será excluído da relação de candidatos com deficiência (PcD) inscritos para as vagas reservadas neste Edital, mantendo a sua classificação na lista de candidatos de ampla concorrência.

15.1.9. Os procedimentos de perícia médica dos candidatos contratados obedecerão à legislação federal, estadual e municipal aplicável ao tema.

16. DA CONVOCAÇÃO E POSSE DAS FUNÇÕES:

16.1. Concluído o Concurso Público e homologado o resultado, a posse dos candidatos aprovados dentro do número de vagas ofertadas neste Edital obedecerá à estrita ordem de classificação, ao prazo de validade do Concurso Público e ao cumprimento das disposições legais pertinentes.

16.2. A posse será direito subjetivo do candidato aprovado dentro do número de vagas ofertadas neste Edital, no prazo de validade do Concurso Público, atendendo sempre a necessidade e conveniência da Administração Municipal.



GOVERNO MUNICIPAL
MATUREIA
O FUTURO É DE QUEM TRABALHA

Jornal Oficial do Município

ESTADO DA PARAÍBA

PREFEITURA MUNICIPAL DE MATUREIA

Lei nº111 de 10 de março de 2001

TIRAGEM DESTA EDIÇÃO: ESPECIAL

Matureia, 15 de dezembro de 2025.

16.3. O candidato deverá se apresentar após a convocação para posse, às suas expensas, no prazo máximo de 05 (cinco) dias consecutivos contados da publicação do ato de convocação do cargo/função pública, podendo esse prazo ser prorrogado por igual período, mediante solicitação fundamentada do interessado e despacho da autoridade competente, sob pena de ter seu ato de posse tornado sem efeito.

16.4. Será tornada sem efeito a posse do candidato que não apresentar, no prazo estabelecido no item 16.3, a documentação completa exigida no item 16.5.

16.5. O candidato deverá apresentar obrigatoriamente, no ato da posse, os documentos abaixo relacionados, sendo que a autenticação dos documentos será realizada pela própria CÂMARA mediante apresentação dos seguintes documentos:

- 02 (duas) fotos 3x4 recentes;
 - Declaração de que exerce ou não outro cargo, emprego ou função pública, para os fins do disposto no art. 37, incisos XVI e XVII, da Constituição Federal e guia de posse, disponibilizados e preenchidos na Secretaria de Administração no ato da entrega de documentação;
 - Disponibilização de e-mail e número de telefone;
 - Carteira de Trabalho;
 - Guia/Extrato PIS/PASEP (atualizada emitida pela CEF (CAIXA ECONÔMICA FEDERAL ou BANCO DO BRASIL);
 - CPF próprio;
 - Carteira de Identidade;
 - Título Eleitoral e Comprovante de Votação na última eleição ou certidão de quitação com a Justiça Eleitoral;
 - Certificado de reservista, se do sexo masculino;
 - Certidão de Nascimento e CPF de dependente(s);
 - Declaração Escolar de (filho(s) maior(es) de 5 anos e menor(es) de 14 anos);
 - Cartão de Vacinação atualizado próprio e de Filho(s) menor(es) de 5 anos;
 - Certidão de Nascimento ou de Casamento (se for o caso devidamente averbada);
 - Comprovante de Residência Atualizado;
 - Documentação comprobatória de escolaridade, sendo este o Certificado de Conclusão do Curso de Ensino Médio;
 - Número da conta bancária Corrente (se não possuir conta, a Secretaria de Administração encaminhará carta de solicitação de abertura de conta salário);
- 16.6. O candidato contratado será responsabilizado administrativamente por quaisquer informações inverídicas que vier a prestar, sendo assegurado o contraditório e a ampla defesa.
- 16.7. Estará impedido de tomar posse o candidato que deixar de comprovar qualquer um dos requisitos especificados no item 16.5 deste Edital.

17 DAS DISPOSIÇÕES FINAIS

17.1. As publicações e as divulgações referentes a este Concurso Público serão realizadas da seguinte forma:

- Até a data de homologação, as publicações e divulgações serão feitas no endereço eletrônico: www.funvapi.com.br;
- Após a data de homologação, as publicações e divulgações serão feitas diretamente no Quadro Oficial de Avisos da CÂMARA Municipal de MATUREIA – PB e no endereço eletrônico: www.cmatureia.pb.gov.br.

17.2. O extrato do Edital regulador do Concurso Público será publicado no Diário Oficial da CÂMARA e no Quadro de Avisos da CÂMARA Municipal de MATUREIA – PB e no site: www.cmatureia.pb.gov.br.

17.3. O acompanhamento das publicações, atos complementares, avisos, comunicados e convocações referentes ao Concurso Público é de responsabilidade exclusiva do candidato.

17.4. Não haverá publicação da relação de candidatos eliminados, sendo que estes terão as notas disponibilizadas para consulta, no endereço eletrônico: www.funvapi.com.br.

17.5. A eventual disponibilização de atos nos endereços eletrônicos da CÂMARA DE MATUREIA – PB e da FUNVAPI não isenta o candidato da obrigação de acompanhar as publicações oficiais sobre este Concurso Público.

17.6. Não serão prestadas, por telefone, informações relativas ao resultado ou qualquer outro gênero de informação deste Concurso Público.

17.7. Os prazos estabelecidos, considerando as especificações de cada etapa disciplinadas por esse Edital são preclusivos, contínuos e comuns a todos os candidatos, não havendo justificativa para o seu não cumprimento.

17.8. Sob hipótese nenhuma serão aceitas justificativas dos candidatos pelo não cumprimento dos prazos determinados nem serão aceitos documentos após as datas estabelecidas.

17.9. Para contagem do prazo de interposição de recursos e entrega de laudos médicos, pedidos de isenção e/ou outros documentos, excluir-se-á o dia da publicação e incluir-se-á o último dia do prazo estabelecido neste Edital, desde que coincida com o dia de funcionamento normal da FUNVAPI. Em caso contrário, ou seja, se não houver

expediente normal na FUNVAPI, o período previsto será prorrogado para o primeiro dia seguinte de funcionamento normal.

17.10. Não serão considerados os laudos médicos, recursos e pedidos de isenção que não atenderem às formas e os prazos determinados neste Edital.

17.11. A comprovação da tempestividade dos laudos médicos, pedidos de isenção e/ou de outros documentos será feita:

- Quando enviado por e-mail: pela data e horário de envio da mensagem original;
- Quando encaminhado por SEDEX ou CARTA, ambos com AR (Aviso de Recebimento), pela data de postagem constante no envelope;
- Quando entregue pessoalmente: pelo protocolo de recebimento atestando exclusivamente a entrega dos documentos. No protocolo, constarão o nome do candidato, a inscrição, o nome do cargo/função pública para o qual concorre e a data de entrega.

17.11.1. O conteúdo do envelope entregue pessoalmente ou encaminhado via SEDEX ou CARTA, ambos com AR (Aviso de Recebimento), é de exclusiva responsabilidade do candidato.

17.12. A qualquer tempo poder-se-á anular a inscrição, prova e/ou tornar sem efeito a posse do candidato, em todos os atos relacionados a este Concurso Público, quando constatada a omissão ou declaração falsa de dados ou condições, irregularidade de documentos, ou, ainda, irregularidade na realização das provas, com finalidade de prejudicar direito ou criar obrigação, assegurado o contraditório e a ampla defesa.

17.12.1. Comprovada a inexistência ou irregularidades descritas no item 17.12 deste Edital, o candidato estará sujeito a responder por falsidade ideológica de acordo com o art. 299 do Código Penal.

17.13. Em caso de verificação de incorreção nos dados pessoais (nome, endereço e telefone para contato, data de nascimento) constantes do Formulário Eletrônico de Inscrição, o candidato deverá atualizar suas informações nas seguintes condições:

- Até a publicação do Resultado Preliminar com Classificação, o candidato deverá atualizar estes dados por meio do e-mail;
- Após a publicação do Resultado Preliminar com Classificação e até a homologação deste Concurso Público, o candidato deverá efetuar a atualização junto à FUNVAPI via SEDEX ou CARTA, ambos com AR (Aviso de Recebimento), endereçado à FUNVAPI, Rua Espírito Santo, nº 533 – ACARAPE – Teresina – Piauí – CEP 64.003 – 750.
- Após a data de homologação e durante o prazo de validade deste Concurso Público, o candidato deverá efetuar a atualização junto à CÂMARA DE MATUREIA – PB, por meio de correspondência registrada, às expensas do candidato, ou solicitação no setor de protocolo da CÂMARA MUNICIPAL MATUREIA – PB, situado na Av. José Jerônimo, 950, centro, Maturéia-PB, no horário das 08:00 às 12:00 (exceto sábados, domingos e feriados).

17.14. A atualização de dados pessoais junto à CÂMARA não desobriga o candidato de acompanhar as publicações oficiais do Concurso Público, não cabendo a este alegar perda de prazo por ausência de recebimento de correspondência.

17.15. A CÂMARA DE MATUREIA – PB e a FUNVAPI não se responsabilizam por eventuais prejuízos ao candidato decorrentes de:

- Endereço eletrônico incorreto e/ou desatualizado;
- Endereço residencial desatualizado;
- Endereço residencial de difícil acesso;
- Correspondência devolvida ou extraviada pela Empresa de Correios por razões diversas;
- Correspondência recebida por terceiros.

17.16. Não serão disponibilizadas ao candidato cópias e/ou devolução de recursos, laudos médicos, pedidos de isenção, e/ou de outros documentos entregues, ficando a documentação sob a responsabilidade da FUNVAPI até o encerramento do Concurso Público.

17.17. A CÂMARA DE MATUREIA – PB e a FUNVAPI não emitirão declaração de aprovação neste Concurso Público, valendo, como tal, as publicações oficiais.

17.18. Incorporar-se-ão a este Edital, para todos os efeitos, quaisquer atos complementares, avisos, comunicados e convocações, relativos a este Concurso Público, que vierem a ser publicados no Diário Oficial da CÂMARA e/ou divulgados no endereço eletrônico: www.funvapi.com.br.

17.19. A CÂMARA DE MATUREIA – PB e a FUNVAPI não se responsabilizam por quaisquer cursos, apostilas e outros materiais impressos ou digitais referentes às matérias deste Concurso Público ou ainda por quaisquer informações que estejam em desacordo com o disposto neste Edital.

17.20. Não serão fornecidas provas relativas a concursos públicos anteriores.

17.21. As despesas relativas à participação do candidato neste Concurso Público, tais como: transporte para realização das provas, alimentação, estada, deslocamentos, apresentação para posse, ocorrerão às expensas do próprio candidato.

17.22. Será eliminado do Concurso Público, por ato da FUNVAPI, o candidato que:

- Fizer, em qualquer documento, declaração falsa ou inexata;



GOVERNO MUNICIPAL
MATUREIA
O FUTURO É DE QUEM TRABALHA

Jornal Oficial do Município

ESTADO DA PARAÍBA

PREFEITURA MUNICIPAL DE MATUREIA

Lei nº111 de 10 de março de 2001

TIRAGEM DESTA EDIÇÃO: ESPECIAL

Matureia, 15 de dezembro de 2025.

- b) Agir com incorreção ou descortesia, para com qualquer membro da equipe encarregada da aplicação das provas;
- c) Incorrer nas situações previstas nos subitens 9.10.2 e 9.12;
- d) For responsável por falsa identificação pessoal;
- e) Utilizar ou tentar utilizar meios fraudulentos para obter aprovação própria ou de terceiros, em qualquer etapa do Concurso Público;
- f) Não apresentar identificação oficial para fazer a prova conforme previsto no subitem 9.7;
- g) Não devolver, integralmente, o material de prova recebido;
- h) Efetuar o pedido de inscrição fora do prazo estabelecido neste Edital;
- i) Ausentar-se da sala, a qualquer tempo, portando a Folha de Respostas;
- j) Infringir qualquer norma ou regulamento do presente Edital; e
- k) Não atender às determinações regulamentares da FUNVAPI, pertinentes ao Concurso Público.

17.23. Se, a qualquer tempo, for constatado, por meio eletrônico, probabilístico, estatístico, visual, grafológico ou por investigação policial, ter o candidato se utilizado de processo ilícito para obter aprovação própria ou de terceiros, sua prova será anulada e o candidato será, automaticamente, eliminado do Concurso Público, garantido o direito ao contraditório e à ampla defesa.

17.24. A FUNVAPI fornecerá comprovante de comparecimento na prova do Concurso Público a cada inscrito que tiver realizado a prova e tiver necessidade do referido comprovante.

17.25. Após o término do certame, a FUNVAPI encaminhará toda a documentação referente a este Concurso Público à CÂMARA DE MATUREIA – PB, para arquivamento.

17.26. Os itens deste Edital poderão sofrer eventuais alterações, atualizações ou acréscimos enquanto não consumada a providência ou evento que lhes disser respeito, circunstância que será comunicada em ato complementar ao Edital disponibilizado nos endereços eletrônicos: www.funvapi.com e www.cmatureia.pb.gov.br e www.cmatureia.pb.gov.br.

17.27. A CÂMARA DE MATUREIA – PB procederá à guarda de documentos relativos ao Concurso Público, após a sua homologação, observada legislação específica pelo prazo de 06 (seis) anos, seguindo as normas do Conselho Nacional de Arquivos – CONARQ, sem prejuízo do cumprimento de outros prazos aplicáveis à guarda da documentação remanescente, para fins de fiscalização dos atos de posse pelos órgãos públicos responsáveis.

17.28. Os colaboradores da FUNVAPI, bem como, seus parentes consanguíneos até 3º grau não poderão se inscrever no concurso, bem como, os membros da Comissão Especial de Coordenação e Acompanhamento do Concurso Público e seus parentes consanguíneos até 3º grau.

17.29. As ocorrências não previstas neste Edital, os casos omissos e os casos duvidosos serão resolvidos pela Comissão Técnica Especial de Acompanhamento do Concurso Público da CÂMARA DE MATUREIA – PB e pela FUNVAPI, no que a cada um couber.

18 DOS PEDIDOS DE IMPUGNAÇÃO AO ITENS E ANEXOS DO EDITAL:

18.1. O presente edital poderá ser impugnado no todo ou em parte, por qualquer interessado no certame, que se manifeste no prazo estabelecido no cronograma de execução, devendo formalizar o seu pedido de impugnação descrevendo o(s) item(ns) do edital, apontando a ilegalidade ou desconformidade com a legislação vigente e correlata dos cargos e demais temas constantes no edital, enviando para o e-mail: concursocamatureia2025@outlook.com.

18.2. O julgamento dos pedidos de impugnação aos itens e anexos do edital serão julgados pela FUNVAPI e Comissão Especial do Concurso Público no que a cada um couber, por meio de análise técnica-jurídica, devendo ser enviado no e-mail correspondente a decisão.

MATUREIA – PB, em 15 de dezembro de 2025

BRUNO WANDERLEY RAMOS MONTEIRO
Presidente da Câmara Municipal de Maturéia

COMISSÃO ESPECIAL DO CONCURSO PÚBLICO
Nomeada pela Portaria do Gabinete do Prefeito (PORTARIA Nº 125 de 26 de novembro de 2025)

JOÃO PAULO RESENDE DE OLIVEIRA
PRESIDENTE

DIEGO LEITE WANDERLEY DIAS
MEMBRO

AUGUSTO MÁRCIO GOMES DA GAMA
MEMBRO

ANEXO I - QUADRO DE CARGOS, ESCOLARIDADE, CARGA HORÁRIA, VAGAS E VENCIMENTO

LEGISLAÇÃO DOS CARGOS:
LEI MUNICIPAL Nº 600 de 08 de setembro de 2025 e
RESOLUÇÃO LEGISLATIVA Nº 08 de 02 de dezembro de 2025.

CARGO	ESCOLARIDADE	CARGA HORÁRIA	TOTAL DE VAGAS	VAGAS AMPLAS	VAGAS PCD	VENCIMENTO
AUXILIAR DE SERVIÇOS GERAIS	ENSINO FUNDAMENTAL COMPLETO	30 horas	01	01	-----	R\$1.518,00
ASSISTENTE LEGISLATIVO	ENSINO SUPERIOR COMPLETO	30 horas	01	01	-----	R\$2.500,00
ASSISTENTE ADMINISTRATIVO	ENSINO MÉDIO COMPLETO	30 horas	01	01	-----	R\$1.518,00

ANEXO II ATRIBUIÇÕES DOS CARGOS

CARGO:	AUXILIAR DE SERVIÇOS GERAIS
	Responsável pela execução das atividades de limpeza, conservação e zeladoria nas dependências da Câmara Municipal. Realiza a abertura e o fechamento das instalações, assegurando o funcionamento adequado dos espaços físicos. Opera ventiladores, aparelhos de ar-condicionado, iluminação e demais equipamentos elétricos instalados em áreas comuns, desligando-os ao final do expediente. Mantém limpos e organizados os móveis, os ambientes de trabalho, os gabinetes parlamentares, as salas de reuniões e o arquivo documental, zelando pela higiene e pela ordem dos espaços. Cuida da organização e conservação dos materiais sob sua responsabilidade, garantindo fácil acesso e uso adequado. Prepara e serve café, sucos e lanches sempre que necessário, além de lavar louças e manter a cozinha, os banheiros e todas as demais dependências da Câmara em condições adequadas de higiene. Também é responsável pela limpeza e manutenção do jardim externo, incluindo rega e conservação, bem como pela varrição da área externa, como calçadas e acessos. Executa outras atividades correlatas ao cargo, conforme demanda ou orientação superior, contribuindo para o bom funcionamento e a manutenção da infraestrutura da Câmara Municipal.

CARGO:	ASSISTENTE ADMINISTRATIVO
	Atua fornecendo suporte nas sessões, audiências públicas, reuniões ou outros eventos promovidos pela Câmara Municipal. Efetua o protocolo de todas as proposições ou proposições, nos termos do Regimento Interno da Câmara Municipal, que dão início ao Processo Legislativo. Registra e acompanha os prazos para tramitação de todas as proposições, inclusive os vetos. Promove a guarda e controle de toda a documentação produzida pela Câmara, bem como a reprodução de documentos e a coordenação do processamento eletrônico dos sistemas administrativos e legislativos; auxilia no gerenciamento dos dados da Câmara Municipal. Fornece suporte às Comissões Permanentes, Especiais e Temporárias da Câmara Municipal, secretariado, digitando pareceres, requerimentos e ofícios, arquivando em meio físico e eletrônico, cópias dos pareceres e votos em separado, com anotação dos signatários. Providencia pesquisas e informações que lhe forem solicitadas pelos Vereadores, pela Mesa ou pela Presidência sobre assuntos relacionados ao processo legislativo e sobre a atuação da Câmara Municipal. Auxilia a Assessoria de Comunicação, Cerimonial e Eventos, quando necessário. Exerce outras atividades e tarefas correlatas determinadas pelo superior imediato. Zelar pela correta utilização dos equipamentos de informática, controlando seu uso e conservação. Dar suporte a utilização dos sistemas eletrônicos de votação e painel eletrônico das sessões. Auxiliar na tesouraria e Secretaria Geral da Câmara. Ficar responsável pela guarda da chave dos imóveis da Câmara para abrir e fechar sempre que necessário.

CARGO:	ASSISTENTE LEGISLATIVO
	Responsável pela elaboração das atas das sessões ordinárias, extraordinárias, solenes, itinerantes e audiências públicas, assegurando o registro fiel dos acontecimentos. Realiza pesquisas jurídicas e acompanha a tramitação das proposições legislativas, mantendo-se atualizado quanto às normas e dispositivos legais que impactam o funcionamento da Câmara Municipal. Redige proposições, convites, convocações e demais documentos de maior complexidade relacionados às atividades legislativas. Estuda e monitora a evolução da legislação, informando os vereadores e as unidades administrativas sobre alterações legais que possam influenciar os trabalhos parlamentares. Presta apoio técnico às comissões, solicitando documentos, legislação e estudos necessários ao bom desempenho de suas atividades, fornecendo subsídios para a discussão e elaboração de pareceres sobre os projetos em tramitação. Sempre que solicitado, orienta as assessorias parlamentares quanto à técnica legislativa e à redação das proposições a serem protocoladas pelos vereadores. Auxilia na elaboração de relatórios institucionais que consolidam as atividades da Câmara Municipal. Participa, quando convocado, das sessões legislativas e de eventos correlatos, conforme determinação da diretoria de suporte legislativo. Presta apoio técnico e operacional às comissões permanentes, temporárias, especiais e de inquérito. Opera sistemas informatizados relacionados ao processo legislativo e ao voto eletrônico, realizando operações básicas em microcomputadores e alimentando os sistemas com informações atualizadas. Conduz treinamentos e orientações sobre o uso dos sistemas internos, garantindo o bom funcionamento das ferramentas digitais utilizadas no âmbito legislativo. Confere e coleta assinaturas em documentos afetos ao departamento de atos legislativos, zelando pela conformidade e autenticidade dos registros. Opera equipamentos de reprografia, como scanners, fotocopiadoras e similares, e executa outras tarefas correlatas ao cargo, por iniciativa própria ou mediante solicitação de superiores, contribuindo para a eficiência e qualidade dos serviços prestados pela Câmara Municipal. Auxilia o setor jurídico da Câmara quando necessário para solicitação de pareceres jurídicos quando solicitado dos vereadores e presidência.

ANEXO III ESTRUTURAS DA PROVA OBJETIVA

NÍVEL FUNDAMENTAL: AUXILIAR DE SERVIÇOS GERAIS			
DISCIPLINAS	Nº. QUESTÕES	PESO	PONTOS
LÍNGUA PORTUGUESA	20	2,5	50
MATEMÁTICA	20	2,5	50
TOTAL	40		100



GOVERNO MUNICIPAL
MATUREIA
O FUTURO É DE QUEM TRABALHA

Jornal Oficial do Município

ESTADO DA PARAÍBA

PREFEITURA MUNICIPAL DE MATUREIA

Lei nº111 de 10 de março de 2001

TIRAGEM DESTA EDIÇÃO: ESPECIAL

Maturéia, 15 de dezembro de 2025.

NÍVEL MÉDIO: ASSISTENTE ADMINISTRATIVO

DISCIPLINAS	Nº. QUESTÕES	PESO	PONTOS
LÍNGUA PORTUGUESA	10	3,0	30
INFORMÁTICA	10	2,5	25
ATUALIDADES	10	2,0	20
LEGISLAÇÃO E ÉTICA NA ADMINISTRAÇÃO PÚBLICA	10	2,5	25
TOTAL	40		100

NÍVEL SUPERIOR: ASSISTENTE LEGISLATIVO

DISCIPLINAS	Nº. QUESTÕES	PESO	PONTOS
LÍNGUA PORTUGUESA	10	3,0	30
RACIOCÍNIO LÓGICO	10	2,5	25
INFORMÁTICA	10	2,0	20
LEGISLAÇÃO E ÉTICA NA ADMINISTRAÇÃO PÚBLICA	10	2,5	25
TOTAL	40		100

ANEXO IV CONTEÚDOS PROGRAMÁTICOS

LÍNGUA PORTUGUESA - NÍVEL FUNDAMENTAL

1. Interpretação de texto. 2. Acentuação gráfica. 3. Ortografia. 4. Encontros vocálicos. 5. Sinais de pontuação. 6. Classes de palavras: substantivo (gênero, número e grau), adjetivo (tipos, gênero, número e grau), artigo (classificação). 7. Separação de sílabas. 8. Tipos de frases.

LÍNGUA PORTUGUESA - NÍVEL MÉDIO

1. Compreensão e interpretação de textos. 2. Tipologia textual. 3. Ortografia oficial. 4. Acentuação gráfica. 5. Emprego das classes de palavras. 6. Emprego do sinal indicativo de crase. 7. Sintaxe da oração e do período. 8. Pontuação. 9. Concordância nominal e verbal. 10. Regência nominal e verbal. 11. Significação das palavras.

LÍNGUA PORTUGUESA - NÍVEL SUPERIOR

1. Análise e compreensão de texto. 2. Coesão: conceitos e mecanismos. 3. Coerência textual: informatividade, intertextualidade e inferências. 4. Tipos de textos e gêneros textuais. 5. Variação linguística: linguagem formal e informal. 6. Semântica: linguagem figurada e figuras de linguagem. 7. Semântica: sinônimos, antônimos, parônimos, homônimos, hiperônimos e hipônimos. 8. Morfossintaxe: classificação das palavras, emprego e flexão. 9. Estrutura e formação de palavras. 10. Vocativo e aposto. 11. Sintaxe de regência, concordância e colocação. 12. Ocorrência de crase. 13. Ortografia oficial. 14. Acentuação gráfica. 15. A linguagem e os tipos de discursos. 16. A comunicação e seus elementos.

INFORMÁTICA

CARGOS: ASSISTENTE ADMINISTRATIVO E ASSISTENTE LEGISLATIVO

1 - Noções de sistemas operacionais - Windows 10 (32-64 bits) e ambiente Linux (SUSE SLES 15 SP2) 2 - Edição de textos, planilhas e apresentações (ambientes Microsoft Office - Word, Excel e PowerPoint - versão O365). 3 - Segurança da informação: fundamentos, conceitos e mecanismos de segurança. 4 - Proteção de estações de trabalho: Controle de dispositivos USB, hardening, antimalware e firewall pessoal. 5 - Conceitos de organização e de gerenciamento de informações, arquivos, pastas e programas. 6 - Redes de computadores: Conceitos básicos, ferramentas, aplicativos e procedimentos de Internet e intranet. 7 - Navegador Web (Microsoft Edge versão 91 e Mozilla Firefox versão 78 ESR), busca e pesquisa na Web. 8 - Correio eletrônico, grupos de discussão, fóruns e wikis. 9 - Redes Sociais (Twitter, Facebook, LinkedIn, WhatsApp, YouTube, Instagram e Telegram). 10 - Visão geral sobre sistemas de suporte à decisão e inteligência de negócio. 11 - Fundamentos sobre análise de dados. 12 - Conceitos de educação a distância. 13 - Conceitos de tecnologias e ferramentas multimídia, de reprodução de áudio e vídeo. 14 - Ferramentas de produtividade e trabalho a distância (Microsoft Teams, Cisco Webex, Google Hangout, Google Drive e Skype).

MATEMÁTICA - NÍVEL FUNDAMENTAL

Números e Numeral; 2. Dobro; 3. Triplo; 4. Sistemas de numeração - Operações fundamentais com números naturais; 5. Adição; 6. Subtração; 7. Multiplicação; 8. Divisão; 9. Problemas envolvendo as quatro operações.

LEGISLAÇÃO E ÉTICA NA ADMINISTRAÇÃO PÚBLICA

CARGOS: ASSISTENTE ADMINISTRATIVO E ASSISTENTE LEGISLATIVO

1 Ética e função pública. 2 Ética no Setor Público. 3 Lei nº 8.429/1992 e suas alterações. 4 Lei nº 9.784/1999 e suas alterações (processo administrativo). 5 Acesso à informação: Lei nº 12.527/2011 e Decreto nº 7.724/2012. 6 Decreto nº 9.830/2019. 7 Lei nº 13.709/2018 (LGPD).

ATUALIDADES

CARGO: ASSISTENTE ADMINISTRATIVO

Conhecimentos de assuntos atuais e relevantes nas áreas da política, economia, transporte, sociedade, meio ambiente, educação, saúde, ciência, tecnologia, desenvolvimento sustentável, segurança pública, energia, relações internacionais, suas inter-relações e vinculações históricas.

RACIOCÍNIO LÓGICO

CARGO: ASSISTENTE LEGISLATIVO

Equações de Primeiro e Segundo grau; Análise Combinatória; Juros (simples e Compostos); Noção de Função; Probabilidade; Progressão Aritmética; Progressão Geométrica; Razão e Proporção; Regra de Três (simples e composta); Sistema Métrico Decimal; Sistema de Medidas: comprimento, superfície, massa, capacidade, tempo, volume.

EDITAL DO CONCURSO PÚBLICO Nº 001/2025

ANEXO V

REQUERIMENTO DE ISENÇÃO DA TAXA DE INSCRIÇÃO

NOME COMPLETO		
INSCRIÇÃO Nº.		
ENDEREÇO (RUA, Nº, COMPLEMENTO)		
BAIRRO	CIDADE/ESTADO	CEP
TELEFONE PARA CONTATO	IDENTIDADE/ÓRGÃO EXPEDIDOR	CPF
E-MAIL	NIS	

O (a) candidato (a) acima identificado (a), tendo em vista os dispositivos constantes do Edital nº 001/2025 - CÂMARA MUNICIPAL DE MATUREIA-PB, relativo ao Concurso Público de Provas para provimento de cargos efetivos, requer de Vossa Senhorias as providências necessárias para que lhe seja concedida a ISENÇÃO DA TAXA DE INSCRIÇÃO, para o que anexa a seguinte documentação:

1)
2)
3)
4)
5)
6)

TERMO DE CIÊNCIA

Declaro estar ciente dos termos do EDITAL Nº 001/2025 - CÂMARA MUNICIPAL DE MATUREIA de que minha solicitação somente será aceita se eu me enquadrar em uma das categorias nele especificadas e entregar os documentos solicitados, de acordo com a categoria escolhida, nos horários e locais especificados no Edital.

MATUREIA-PB, ____ de ____ de 2025

ASSINATURA DO CANDIDATO

ANEXO VI

MODELO DE DECLARAÇÃO DE HIPOSSUFICIÊNCIA

DECLARAÇÃO DE HIPOSSUFICIÊNCIA

Eu _____, portador do documento de identidade(RG) nº _____, CPF nº _____, inscrito no Concurso da CÂMARA Municipal de MATUREIA-PB, inscrição nº _____, DECLARO, sob as penalidades da lei, para fins de aplicação da isenção prevista na Lei Federal nº 13.656 de 30 de abril de 2018, que minha condição econômica se revela hipossuficiente para arcar com o pagamento do valor da taxa cobrada para inscrição no Concurso da CÂMARA Municipal de MATUREIA-PB, conforme Edital Nº 001/2025. A referida condição de hipossuficiência econômica justifica-se em razão de possuir perfil de renda familiar de até meio salário-mínimo.

MATUREIA-PB, ____ de ____ de 2025

ASSINATURA DO CANDIDATO



GOVERNO MUNICIPAL
MATUREIA
O FUTURO É DE QUEM TRABALHA

Jornal Oficial do Município

ESTADO DA PARAÍBA

PREFEITURA MUNICIPAL DE MATUREIA

Lei nº111 de 10 de março de 2001

TIRAGEM DESTA EDIÇÃO: ESPECIAL

Maturéia, 15 de dezembro de 2025.

ANEXO VII -

REQUERIMENTO DE TRATAMENTO DIFERENCIADO PARA PESSOAS COM DEFICIÊNCIA(PCD)

NOME COMPLETO:

INSCRIÇÃO Nº:

CARGO:

ENDEREÇO (RUA, Nº, COMPLEMENTO):

BAIRRO:

CIDADE/ESTADO:

CEP:

TELEFONE PARA CONTATO:

IDENTIDADE/ÓRGÃO
EXPEDIDOR:

CPF:

E-MAIL:

Possuo a classificação da(s) seguinte(s) deficiência(s):

_____, requer a Vossa Senhoria condições especiais para realização da prova objetiva do Concurso Público da CÂMARA Municipal de MATUREIA-PB, conforme Edital nº 001/2025, anexando para tanto laudo médico.

Necessito do (s) seguinte (s) recursos:

- 1 -
- 2 -
- 3 -

MATUREIA-PB, ____ de _____ de 2025

Assinatura do Candidato

ANEXO VIII - CRONOGRAMA DE EXECUÇÃO

ATIVIDADE	DATA
LANÇAMENTO DO EDITAL	16.12.2025
PERÍODO PARA PROTOCOLO DE IMPUGNAÇÃO AO EDITAL	17.12.2025
JULGAMENTO DOS PEDIDOS DE IMPUGNAÇÃO AO EDITAL	18.12.2025
PERÍODO DE INSCRIÇÕES	18.12.2025 A 18.01.2026
PERÍODO DE SOLICITAÇÃO DE ISENÇÃO DE INSCRIÇÃO	18 A 19.12.2025
PUBLICAÇÃO DO RESULTADO DOS PEDIDOS DE ISENÇÃO DE INSCRIÇÃO	13.01.2026
PRAZO PARA RECURSO DO PEDIDO DE ISENÇÃO DA TAXA DE INSCRIÇÃO	14 A 15.01.2026
DIVULGAÇÃO DO JULGAMENTO DOS RECURSOS CONTRA O PEDIDO DE ISENÇÃO DA TAXA DE INSCRIÇÃO	16.01.2026
PRAZO PARA PAGAMENTO DAS TAXAS INSCRIÇÕES INCLUSIVE AS QUE TIVERAM SEUS PEDIDOS DE ISENÇÃO INDEFERIDOS	19.01.2026
HOMOLOGAÇÃO DAS INSCRIÇÕES	20.01.2026
DIVULGAÇÃO DOS LOCAIS DE APLICAÇÃO DE PROVAS E DISPONIBILIZAÇÃO DO CARTÃO CONTENDO AS INFORMAÇÕES DO LOCAL DE PROVA	22.01.2026
APLICAÇÃO DA PROVA OBJETIVA	01.02.2026 TURNOS - MANHÃ CARGOS DE NÍVEL FUNDAMENTAL E MÉDIO DAS 08:00h às 12:00h
	TURNOS - TARDE CARGOS DE NÍVEL SUPERIOR DAS 14:00h às 18:00h

PUBLICAÇÃO DO GABARITO PARCIAL DA PROVA OBJETIVA	02.02.2026
PRAZO PARA INTERPOSIÇÃO DE RECURSOS CONTRA O GABARITO PARCIAL DA PROVA OBJETIVA	03 e 04.02.2026
PUBLICAÇÃO DO JULGAMENTO DOS RECURSOS CONTRA O GABARITO PARCIAL DA PROVA OBJETIVA	23.02.2026
PUBLICAÇÃO DO GABARITO OFICIAL APÓS JULGAMENTO DE RECURSOS CONTRA O GABARITO PARCIAL DA PROVA OBJETIVA	23.02.2026
RESULTADO PARCIAL DA PROVA OBJETIVA	24.02.2026
PRAZO PARA INTERPOSIÇÃO DE RECURSOS CONTRA O RESULTADO PARCIAL DA PROVA OBJETIVA	25 a 26.02.2026
PUBLICAÇÃO DO JULGAMENTO DOS RECURSOS CONTRA O RESULTADO PARCIAL DA PROVA OBJETIVA	27.02.2026
RESULTADO FINAL DA PROVA OBJETIVA	27.02.2026

RESULTADO FINAL DO CONCURSO	27.02.2026
HOMOLOGAÇÃO DO RESULTADO FINAL	02.03.2026
PUBLICAÇÃO DA HOMOLOGAÇÃO DO RESULTADO FINAL NO DIÁRIO OFICIAL DO MUNICÍPIO DE MATUREIA	03.03.2026

ATOS DO PODER EXECUTIVO



PORTARIA Nº 127/2025

Maturéia, 15 de dezembro de 2025

Art. 1º - O Prefeito Municipal de Maturéia no uso das suas atribuições que lhe são conferidas pela Lei Orgânica do Município e pela Legislação corrente, principalmente com base na Lei Municipal nº 162/2003 de 28 de maio de 2003 (Lei que cria o Conselho Municipal de Educação), após indicação de quem de direito, RESOLVE nomear pelo prazo de 04 (quatro) anos, o novo Conselho Municipal de Educação, que fica assim constituído:

- I- Dois representantes da Secretaria Municipal de Educação, a senhora Márcia Cristina Rodrigues Cordeiro como membro titular e Ranielê Souza do Nascimento Lima, como membro suplente.
- II- Dois representantes da Secretaria Municipal de Administração, o senhor Alex Souza Rique como membro titular e Maria Divoneide Pereira Amorim da Silva como membro suplente.
- III- Dois representantes da Secretaria Municipal de Saúde, o senhor Lucas Paulino de Oliveira como membro titular e Juliana Matias Rocha Rodrigues do Nascimento como membro suplente.
- IV- Dois representantes da Secretaria Municipal de Desenvolvimento, o senhor Paulo Sergio de Oliveira, como membro titular e Ângela Marcia de Albuquerque Ferreira como membro suplente.
- V- Dois representantes das Escolas Públicas Municipais, a senhora Elisângela Pedroza Dias como membro titular e Izabel Francisca de Albuquerque Brito como membro suplente.
- VI- Dois representantes de pais/mães de alunos, a senhora Mônica Paulo da Silva, como membro titular e Adélia Souza Dantas como membro suplente.
- VII- Dois representantes de Associações Comunitárias, a senhora Islayne Nogueira da Silva, como membro titular e Maria do Socorro Camilo do Nascimento, como membro suplente.
- VIII- Dois representantes do Sindicato dos Servidores Públicos de Maturéia, a senhora Maria Lúcia Batista da Silva, como membro titular e Maria das Graças Simões Passos como membro suplente.
- IX- Dois representantes do Sindicato dos Trabalhadores de Maturéia, o senhor Emanuel Heliomar Medeiros de Souza como membro titular e Izabella Regina de Souza Alves como membro suplente.
- X- Dois representantes do Conselho das Escolas Municipais, a senhora Ana Lúcia do Nascimento como membro titular e Alana Oliveira da Cruz como membro suplente.

Art. 2º - A presente Portaria entrará em vigor na sua publicação revogando-se as disposições em contrário.

GABINETE DO PREFEITO MUNICIPAL DE MATUREIA, EM 15 DE DEZEMBRO DE 2025.

Eliandro Macedo Santos
- PREFEITO CONSTITUCIONAL DE MATUREIA -

ELIANDRO MACEDO SANTOS - PREFEITO
Prefeitura Municipal de Maturéia

CNPJ: 01.612.689/0001-78 | <http://www.matureia.pb.gov.br>
Praça José Alves da Costa Neto, 75 - Centro - Cep: 58.737-000
Emails: matureia@hotmail.com | prefeitura@matureia.pb.gov.br

Jornal Oficial do Município
EDIÇÃO/DIAGRAMAÇÃO: EGINOALDO DE OLIVEIRA SOUZA